



ΑΝΑΠΤΥΞΗ ΠΛΗΡΟΦΟΡΙΑΚΩΝ ΣΥΣΤΗΜΑΤΩΝ ΚΑΙ ΥΠΟΔΟΜΩΝ

Αναθέτουσα Αρχή

ΔΗΜΟΣ ΑΘΗΝΑΙΩΝ ΑΝΩΝΥΜΗ ΑΝΑΠΤΥΞΙΑΚΗ ΕΤΑΙΡΕΙΑ ΜΗΧΑΝΟΓΡΑΦΗΣΗΣ ΚΑΙ ΕΠΙΧΕΙΡΗΣΙΑΚΩΝ ΜΟΝΑΔΩΝ ΟΤΑ (Δ.Α.Ε.Μ. Α.Ε.)

Διακήρυξη Διαγωνισμού για το Έργο

ΑΝΑΒΑΘΜΙΣΗ ΔΙΚΤΥΟΥ LAN ΣΤΟ ΚΤΗΡΙΟ ΑΘΗΝΑΣ ΤΟΥ ΔΗΜΟΥ ΑΘΗΝΑΙΩΝ

Προϋπολογισμός χωρίς ΦΠΑ: Εκατόν εξήντα οκτώ χιλιάδες και ενενήντα ευρώ (168.090,00€)

Προϋπολογισμός με ΦΠΑ 24%: Διακόσιες οκτώ χιλιάδες τετρακόσια τριάντα ένα ευρώ και εξήντα λεπτά (208.431,60€)

Χρόνος Παράδοσης: Τέσσερις (4) μήνες από την υπογραφή της Σύμβασης

Διαδικασία Ανάθεσης: ΔΗΜΟΣΙΟΥ ΗΛΕΚΤΡΟΝΙΚΟΥ ΑΝΟΙΚΤΟΥ ΚΑΤΩ ΤΩΝ ΟΡΙΩΝ ΔΙΑΓΩΝΙΣΜΟΥ

Κριτήριο Ανάθεσης: Η πλέον συμφέρουσα από οικονομική άποψη προσφορά βάσει τιμής, ήτοι κριτήριο μειοδοσίας, για το σύνολο των υπό προμήθεια ειδών και υπηρεσιών.

Ημερομηνίες:

Ημερομηνία ανάρτησης της Διακήρυξης στη Διαδικτυακή πύλη της ΕΣΗΔΗΣ	30/04/2018
Ημερομηνία έναρξης υποβολής προσφορών	30/04/2018
Καταληκτική ημερομηνία υποβολής προσφορών	24/05/2018
Αποστολής για δημοσίευσης στον Ελληνικό Τύπο:	30/04/2018
Ανάρτησης στο διαδίκτυο και στο ΚΗΜΔΗΣ	30/04/2018
Αρ. Διακήρυξης:	4058/30-04-2018
ΑΔΑΜ Διακήρυξης:	Βλέπε υδατογράφημα

Περιεχόμενα

ΠΕΡΙΕΧΟΜΕΝΑ	2
1. ΑΝΑΘΕΤΟΥΣΑ ΑΡΧΗ ΚΑΙ ΑΝΤΙΚΕΙΜΕΝΟ ΣΥΜΒΑΣΗΣ	5
1.1 ΣΤΟΙΧΕΙΑ ΑΝΑΘΕΤΟΥΣΑΣ ΑΡΧΗΣ	5
1.2 ΣΤΟΙΧΕΙΑ ΔΙΑΔΙΚΑΣΙΑΣ-ΧΡΗΜΑΤΟΔΟΤΗΣΗ	6
1.3 ΣΥΝΟΠΤΙΚΗ ΠΕΡΙΓΡΑΦΗ ΦΥΣΙΚΟΥ ΚΑΙ ΟΙΚΟΝΟΜΙΚΟΥ ΑΝΤΙΚΕΙΜΕΝΟΥ ΤΗΣ ΣΥΜΒΑΣΗΣ	6
1.4 ΘΕΣΜΙΚΟ ΠΛΑΙΣΙΟ	7
1.5 ΠΡΟΘΕΣΜΙΑ ΠΑΡΑΛΑΒΗΣ ΠΡΟΣΦΟΡΩΝ ΚΑΙ ΔΙΕΝΕΡΓΕΙΑ ΔΙΑΓΩΝΙΣΜΟΥ	8
1.6 ΔΗΜΟΣΙΟΤΗΤΑ	8
1.7 ΑΡΧΕΣ ΕΦΑΡΜΟΖΟΜΕΝΕΣ ΣΤΗ ΔΙΑΔΙΚΑΣΙΑ ΣΥΝΑΨΗΣ	8
2. ΓΕΝΙΚΟΙ ΚΑΙ ΕΙΔΙΚΟΙ ΟΡΟΙ ΣΥΜΜΕΤΟΧΗΣ	10
2.1 ΓΕΝΙΚΕΣ ΠΛΗΡΟΦΟΡΙΕΣ	10
2.1.1 Έγγραφα της σύμβασης	10
2.1.3 Παροχή Διευκρινίσεων	10
2.1.4 Γλώσσα.....	10
2.1.5 Εγγυήσεις.....	11
2.2 ΔΙΚΑΙΩΜΑ ΣΥΜΜΕΤΟΧΗΣ - ΚΡΙΤΗΡΙΑ ΠΟΙΟΤΙΚΗΣ ΕΠΙΛΟΓΗΣ	11
2.2.1 Δικαίωμα συμμετοχής	11
2.2.2 Εγγύηση συμμετοχής	12
2.2.3 Λόγοι αποκλεισμού.....	12
2.2.4 Καταλληλότητα άσκησης επαγγελματικής δραστηριότητας.....	15
2.2.5 Οικονομική και χρηματοοικονομική επάρκεια	15
2.2.6 Τεχνική και επαγγελματική ικανότητα.....	16
2.2.7 Πρότυπα διασφάλισης ποιότητας και πρότυπα περιβαλλοντικής διαχείρισης	17
2.2.8 Στήριξη στην ικανότητα τρίτων.....	17
2.2.9 Κανόνες απόδειξης ποιοτικής επιλογής - Προκαταρκτική απόδειξη κατά την υποβολή προσφορών	17
2.2.10. Αποδεικτικά μέσα.....	18
2.3 ΚΡΙΤΗΡΙΟ ΑΝΑΘΕΣΗΣ.....	21
2.4 ΚΑΤΑΡΤΙΣΗ - ΠΕΡΙΕΧΟΜΕΝΟ ΠΡΟΣΦΟΡΩΝ	22
2.4.1 Γενικοί όροι υποβολής προσφορών	22
2.4.2 Χρόνος και Τρόπος υποβολής προσφορών	22
2.4.3 Περιεχόμενα Φακέλου «Δικαιολογητικά Συμμετοχής - Τεχνική Προσφορά»	23
2.4.4 Περιεχόμενα Φακέλου «Οικονομική Προσφορά» / Τρόπος σύνταξης και υποβολής οικονομικών προσφορών.....	24
2.4.5 Χρόνος ισχύος των προσφορών.....	24
2.4.6 Λόγοι απόρριψης προσφορών.....	25
3. ΔΙΕΝΕΡΓΕΙΑ ΔΙΑΔΙΚΑΣΙΑΣ - ΑΞΙΟΛΟΓΗΣΗ ΠΡΟΣΦΟΡΩΝ	26
3.1 ΑΠΟΣΦΡΑΓΙΣΗ ΚΑΙ ΑΞΙΟΛΟΓΗΣΗ ΠΡΟΣΦΟΡΩΝ	26
3.1.1 Ηλεκτρονική αποσφράγιση προσφορών	26
3.1.2 Αξιολόγηση προσφορών.....	26
3.2 ΠΡΟΣΚΛΗΣΗ ΥΠΟΒΟΛΗΣ ΔΙΚΑΙΟΛΟΓΗΤΙΚΩΝ ΠΡΟΣΩΡΙΝΟΥ ΑΝΑΔΟΧΟΥ - ΔΙΚΑΙΟΛΟΓΗΤΙΚΑ ΠΡΟΣΩΡΙΝΟΥ ΑΝΑΔΟΧΟΥ	27
3.3 ΚΑΤΑΚΥΡΩΣΗ - ΣΥΝΑΨΗ ΣΥΜΒΑΣΗΣ	28
3.4 ΠΡΟΔΙΚΑΣΤΙΚΕΣ ΠΡΟΣΦΥΓΕΣ - ΠΡΟΣΩΡΙΝΗ ΔΙΚΑΣΤΙΚΗ ΠΡΟΣΤΑΣΙΑ.....	28
3.5 ΜΑΤΑΙΩΣΗ ΔΙΑΔΙΚΑΣΙΑΣ	30
4. ΟΡΟΙ ΕΚΤΕΛΕΣΗΣ ΤΗΣ ΣΥΜΒΑΣΗΣ	31
4.1. ΕΓΓΥΗΣΙΣ (ΚΑΛΗΣ ΕΚΤΕΛΕΣΗΣ)	31
4.2 ΣΥΜΒΑΤΙΚΟ ΠΛΑΙΣΙΟ - ΕΦΑΡΜΟΣΤΕΑ ΝΟΜΟΘΕΣΙΑ	31
4.3 ΌΡΟΙ ΕΚΤΕΛΕΣΗΣ ΤΗΣ ΣΥΜΒΑΣΗΣ.....	31
4.4 ΥΠΕΡΓΟΛΑΒΙΑ	31
4.5 ΤΡΟΠΟΠΟΙΗΣΗ ΣΥΜΒΑΣΗΣ ΚΑΤΑ ΤΗ ΔΙΑΡΚΕΙΑ ΤΗΣ	32
4.6 ΔΙΚΑΙΩΜΑ ΜΟΝΟΜΕΡΟΥΣ ΛΥΣΗΣ ΤΗΣ ΣΥΜΒΑΣΗΣ	32
5. ΕΙΔΙΚΟΙ ΟΡΟΙ ΕΚΤΕΛΕΣΗΣ ΤΗΣ ΣΥΜΒΑΣΗΣ	33

5.1	ΤΡΟΠΟΣ ΠΛΗΡΩΜΗΣ	33
5.2	ΚΗΡΥΞΗ ΟΙΚΟΝΟΜΙΚΟΥ ΦΟΡΕΑ ΕΚΠΤΩΤΟΥ - ΚΥΡΩΣΕΙΣ	33
5.3	ΠΡΟΣΦΥΓΕΣ ΚΑΤΑ ΤΗ ΔΙΑΔΙΚΑΣΙΑ ΕΚΤΕΛΕΣΗΣ ΤΩΝ ΣΥΜΒΑΣΕΩΝ.....	34
6.	ΕΙΔΙΚΟΙ ΟΡΟΙ ΕΚΤΕΛΕΣΗΣ	35
6.1.	ΠΑΡΑΚΟΛΟΥΘΗΣΗ ΤΗΣ ΣΥΜΒΑΣΗΣ	35
6.2	ΔΙΑΡΚΕΙΑ ΣΥΜΒΑΣΗΣ	35
6.3	ΠΑΡΑΛΑΒΗ ΤΟΥ ΑΝΤΙΚΕΙΜΕΝΟΥ ΤΗΣ ΣΥΜΒΑΣΗΣ	36
6.4	ΑΠΟΡΡΙΨΗ ΠΑΡΑΔΟΤΕΩΝ – ΑΝΤΙΚΑΤΑΣΤΑΣΗ	37
6.5.	ΕΓΓΥΗΜΕΝΗ ΛΕΙΤΟΥΡΓΙΑ ΠΡΟΜΗΘΕΙΑΣ/ΥΠΗΡΕΣΙΕΣ ΕΓΓΥΗΣΗΣ ΚΑΛΗΣ ΛΕΙΤΟΥΡΓΙΑΣ ΚΑΙ ΤΕΧΝΙΚΗΣ ΥΠΟΣΤΗΡΙΞΗΣ.....	38
	ΠΑΡΑΡΤΗΜΑ Ι – ΑΝΑΛΥΤΙΚΗ ΠΕΡΙΓΡΑΦΗ ΦΥΣΙΚΟΥ ΑΝΤΙΚΕΙΜΕΝΟΥ ΤΗΣ ΣΥΜΒΑΣΗΣ.....	39
	ΜΕΡΟΣ Α - ΠΕΡΙΓΡΑΦΗ ΦΥΣΙΚΟΥ ΑΝΤΙΚΕΙΜΕΝΟΥ ΤΗΣ ΣΥΜΒΑΣΗΣ	39
	A.1 ΠΕΡΙΒΑΛΛΟΝ ΤΗΣ ΣΥΜΒΑΣΗΣ	39
	A.1.1 Συνοπτική Περιγραφή των υπηρεσιών και της λειτουργίας της Α.Α.....	39
	A.1.2 Περιγραφή των αναγκών-Σκοπός Έργου	39
	A.2. ΑΝΤΙΚΕΙΜΕΝΟ ΤΗΣ ΣΥΜΒΑΣΗΣ	40
	A.2.1. Πρότυπα και Κανονισμοί	40
	A.2.2. Προδιαγραφές τεχνικής λύσης	41
	A.2.2.1. Καλώδιο Οπτικών Ινών OM3	41
	A.2.2.2. Οπτικά Patch Panels του computer room	41
	A.2.2.3. Οπτικά pigtails.....	41
	A.2.2.4. Οπτικά PatchCords	41
	A.2.2.5. Καμπίνες computerroom	42
	A.2.2.6. Κατανεμητές ζώνης διανομής.....	42
	A.2.2.7. Patchcords χαλκού ασφαλείας	43
	A.2.2.8. Υλικά οδεύσεων.....	43
	A.2.2.9 Micro-switches FTTO.....	43
	A.2.3. Πιστοποίηση καλωδίωσης, Διασφάλιση Ποιότητας, Εγγύηση	47
	A.2.4. Τοπολογία της Καλωδίωσης FTTO.....	48
	A.2.5. Κεντρικός μεταγωγέας.....	49
	A.3. ΥΠΗΡΕΣΙΕΣ ΕΓΚΑΤΑΣΤΑΣΗΣ ΕΞΟΠΛΙΣΜΟΥ.....	53
	A.3.1. Υπηρεσίες Μελέτης Εφαρμογής	54
	A.3.2. Υπηρεσίες Εγκατάστασης	54
	A.4. ΥΠΗΡΕΣΙΕΣ ΠΙΛΟΤΙΚΗΣ ΛΕΙΤΟΥΡΓΙΑΣ.....	54
	A.5. ΥΠΗΡΕΣΙΕΣ ΕΓΓΥΗΣΗΣ	55
	A.6. ΜΕΘΟΔΟΛΟΓΙΑ ΔΙΟΙΚΗΣΗΣ ΚΑΙ ΥΛΟΠΟΙΗΣΗΣ ΕΡΓΟΥ.....	56
	A.6.1 Μέθοδοι και Τεχνικές Υλοποίησης και Υποστήριξης.....	56
	A.6.2 Μέθοδοι και Τεχνικές παρακολούθησης και διαχείρισης	56
	A.6.3 Σχήμα (Οργάνωση) Διοίκησης και υλοποίησης του αντικείμενου του Έργου	56
	A.6.4 Διοίκησης: Υπεύθυνος Έργου & Τεχνικός Υπεύθυνος Έργου.....	57
	A.6.5 Εξειδικευμένα Στελέχη.....	57
	A.6.6 Τεχνικά Στελέχη	57
	A.6.7 Διασφάλιση Ποιότητας Έργου	57
	A.7. ΧΡΟΝΟΔΙΑΓΡΑΜΜΑ – ΦΑΣΕΙΣ ΥΛΟΠΟΙΗΣΗΣ – ΠΑΡΑΔΟΤΕΑ.....	58
	A.7.1 Χρονοδιάγραμμα του έργου	58
	A.7.2 Φάσεις και Παραδοτέα του Έργου	58
	A.7.2.1 ΦΑΣΗ Α΄ – Μελέτη Εφαρμογής.....	58
	A.7.2.2 ΦΑΣΗ Β΄ – Προμήθεια και Εγκατάσταση	58
	A.7.2.3 ΦΑΣΗ Γ΄ – Πιστοποίηση	59
	A.7.2.4 ΦΑΣΗ Δ΄ – Πιλοτική Λειτουργία.....	59
	ΜΕΡΟΣ Β- ΟΙΚΟΝΟΜΙΚΟ ΑΝΤΙΚΕΙΜΕΝΟ ΤΗΣ ΣΥΜΒΑΣΗΣ	59
	ΠΑΡΑΡΤΗΜΑ ΙΙ – ΤΕΥΔ (ΠΡΟΣΑΡΜΟΣΜΕΝΟ ΑΠΟ ΤΗΝ ΑΝΑΘΕΤΟΥΣΑ ΑΡΧΗ).....	60
	ΠΑΡΑΡΤΗΜΑ ΙΙΙ – ΠΙΝΑΚΕΣ ΤΕΧΝΙΚΩΝ ΠΡΟΔΙΑΓΡΑΦΩΝ / ΤΕΧΝΙΚΗΣ ΠΡΟΣΦΟΡΑΣ	60
	ΠΙΝΑΚΑΣ Α΄ - ΤΕΧΝΙΚΕΣ ΠΡΟΔΙΑΓΡΑΦΕΣ ΣΥΣΤΗΜΑΤΟΣ ΔΟΜΗΜΕΝΗΣ ΚΑΛΩΔΙΩΣΗΣ	77
	ΠΙΝΑΚΑΣ Β΄ - ΤΕΧΝΙΚΕΣ ΠΡΟΔΙΑΓΡΑΦΕΣ ΕΝΕΡΓΟΥ ΕΞΟΠΛΙΣΜΟΥ.....	79
	ΠΙΝΑΚΑΣ Γ΄ - ΠΟΣΟΤΙΚΑ ΣΤΟΙΧΕΙΑ ΑΡΧΙΤΕΚΤΟΝΙΚΗΣ ΕΡΓΟΥ	84
	ΠΙΝΑΚΑΣ Δ΄ - ΥΠΗΡΕΣΙΕΣ.....	85
	ΠΑΡΑΡΤΗΜΑ ΙV – ΥΠΟΔΕΙΓΜΑ ΟΙΚΟΝΟΜΙΚΗΣ ΠΡΟΣΦΟΡΑΣ.....	86
	A1. Εξοπλισμός - λογισμικό	86

A2. Υπηρεσίες (των περ. 1 – 5 του Πίνακα Δ' του Παραρτήματος III)	87
A.3 Άλλες δαπάνες	87
A.4. Συγκεντρωτικός Πίνακας Οικονομικής Προσφοράς Έργου	87
ΠΑΡΑΡΤΗΜΑ V – ΥΠΟΔΕΙΓΜΑΤΑ ΕΓΓΥΗΤΙΚΩΝ ΕΠΙΣΤΟΛΩΝ	87
V.1. Εγγυητική Επιστολή Συμμετοχής	87
V.2. Εγγυητική Επιστολή Καλής Εκτέλεσης Σύμβασης.....	88
V.3. Εγγυητική Επιστολή Καλής Λειτουργίας.....	89
ΠΑΡΑΡΤΗΜΑ VI – ΣΧΕΔΙΟ ΣΥΜΒΑΣΗΣ	90

1. ΑΝΑΘΕΤΟΥΣΑ ΑΡΧΗ ΚΑΙ ΑΝΤΙΚΕΙΜΕΝΟ ΣΥΜΒΑΣΗΣ

1.1 Στοιχεία Αναθέτουσας Αρχής

Επωνυμία	ΔΑΕΜ Α.Ε.
Ταχυδρομική διεύθυνση	ΛΙΟΣΙΩΝ 22
Πόλη	ΑΘΗΝΑ
Ταχυδρομικός Κωδικός	10438
Τηλέφωνο	2105277195
Φαξ	2105278043
Ηλεκτρονικό Ταχυδρομείο	daem@daem.gr
Αρμόδια για πληροφορίες	Ιωάννα Αλεξανδροπούλου daem@daem.gr 210 5277195
Γενική Διεύθυνση στο διαδίκτυο (URL)	www.daem.gr

Είδος Αναθέτουσας Αρχής

Η Αναθέτουσα Αρχή ΔΑΕΜ ΑΕ είναι ΝΠΙΔ, αναπτυξιακή εταιρεία ΟΤΑ, μη κεντρική αναθέτουσα Αρχή, η σύσταση και η λειτουργία της οποίας, μεταξύ άλλων, προβλέπεται στα αρ. 252 και 265 του Ν.3463/2006 «ΚΩΔΙΚΑΣ ΔΗΜΩΝ και ΚΟΙΝΟΤΗΤΩΝ» (ΦΕΚ Α 11/ 8.6.2006).

Κύρια δραστηριότητα Α.Α.

Η κύρια δραστηριότητα της Αναθέτουσας Αρχής είναι η Ανάπτυξη Πληροφοριακών Συστημάτων.

Δικαιούχος και φορέας πρότασης του παρόντος έργου είναι η Δήμος Αθηναίων Ανώνυμη Αναπτυξιακή Εταιρεία Μηχανογράφησης και Επιχειρησιακών Μονάδων ΟΤΑ (Δ.Α.Ε.Μ. Α.Ε.).

Η Δ.Α.Ε.Μ. Α.Ε. είναι η παλαιότερη και σημαντικότερη εταιρία λογισμικού στο χώρο των Οργανισμών Τοπικής Αυτοδιοίκησης.

Ιδρύθηκε το 1983 και για 25 χρόνια λειτουργούσε ως αμιγώς Δημοτική Επιχείρηση με την επωνυμία "Δήμος Αθηναίων Επιχείρηση Μηχανογράφησης". Από το τέλος του 2008, σύμφωνα και με τον Κώδικα Δήμων και Κοινοτήτων (Ν. 3463/2006), μπήκε σε νέα τροχιά καθώς μετατράπηκε σε ανώνυμη αναπτυξιακή εταιρεία Ο.Τ.Α. με την επωνυμία "Δήμος Αθηναίων Ανώνυμη Αναπτυξιακή Εταιρεία Μηχανογράφησης Μονάδων Ο.Τ.Α." και το διακριτικό τίτλο "ΔΑΕΜ Α.Ε."

Ο πρόσφατος μετασχηματισμός της ΔΑΕΜ σε Ανώνυμη Αναπτυξιακή Εταιρεία ΟΤΑ, σηματοδοτεί τη νέα δυναμική εξωστρεφή πολιτική της, που στρέφεται στη συμμετοχή της σε συνεργασίες για την υλοποίηση έργων Τεχνολογιών Πληροφορικής και Επικοινωνιών (ΤΠΕ) στον ιδιωτικό και δημόσιο τομέα, στη συμμετοχή της σε ευρωπαϊκά προγράμματα έρευνας και ανάπτυξης και στην προώθηση του συνόλου των προϊόντων και λύσεων της σε Δήμους στην Ελλάδα και στο εξωτερικό.

Οι στρατηγικοί και επιχειρησιακοί στόχοι της εταιρίας συνοψίζονται:

- στην ανάπτυξη Πληροφοριακών Συστημάτων
- στην εκπόνηση Μελετών Τεχνολογιών Πληροφορικής και Επικοινωνιών (ΤΠΕ)
- στην ανάπτυξη μηχανογραφικών εφαρμογών
- στη δημιουργία και καθορισμό προτύπων
- στη διαχείριση έργων πληροφορικής
- στην παροχή υποστήριξης χρηστών

- στην εκπαίδευση προσωπικού
- στην παροχή υπηρεσιών συντήρησης και υποστήριξης

Εν κατακλείδι, η ΔΑΕΜ, ως μετεξέλιξη από Δημοτική Επιχείρηση σε Ανώνυμη Αναπτυξιακή Εταιρία, δραστηριοποιείται και συνεχώς αναπτύσσεται με γνώμονα την διευκόλυνση του πολίτη στην καθημερινότητά του, μέσω της χρήσης της τεχνολογίας και απλοποιώντας τις διαδικασίες της Τοπικής Αυτοδιοίκησης για τη βέλτιστη εξυπηρέτησή του.

Εφαρμοστέο εθνικό δίκαιο είναι το Εθνικό Δίκαιο της Ελλάδος: Ν.4412/2016

Στοιχεία Επικοινωνίας

α) Τα έγγραφα της σύμβασης είναι διαθέσιμα για ελεύθερη, πλήρη, άμεση & δωρεάν ηλεκτρονική πρόσβαση στην διεύθυνση (URL): μέσω της διαδικτυακής πύλης www.promitheus.gov.gr του Ε.Σ.Η.ΔΗ.Σ.

β) Οι προσφορές πρέπει να υποβάλλονται ηλεκτρονικά στην διεύθυνση: www.promitheus.gov.gr

γ) Περαιτέρω πληροφορίες είναι διαθέσιμες από: την προαναφερθείσα διεύθυνση www.daem.gr.

1.2 Στοιχεία Διαδικασίας-Χρηματοδότηση

Είδος διαδικασίας

Ο διαγωνισμός θα διεξαχθεί με την ανοικτή διαδικασία του άρθρου 27 του ν. 4412/16.

Χρηματοδότηση της σύμβασης

Φορέας χρηματοδότησης της παρούσας σύμβασης είναι η ΔΑΕΜ Α.Ε.

1.3 Συνοπτική περιγραφή φυσικού και οικονομικού αντικείμενου της σύμβασης

1.3.1. Αντικείμενο της σύμβασης είναι η «Αναβάθμιση του δικτύου LAN στο κτήριο Αθηνάστου Δήμου Αθηναίων»/CPV: 72420000-0 Υπηρεσίες ανάπτυξης Διαδικτύου.

1.3.2. Σκοπός – Αναμενόμενα οφέλη

Σκοπός του έργου είναι η αναβάθμιση της φυσικής και τηλεπικοινωνιακής υποδομής του κτιρίου του Δήμου Αθηναίων επί της οδού Αθηνάς 16& Βύσσης, στην Αθήνα, όπου στεγάζονται οι υπηρεσίες : α) Δ/ση Κτηριακής Υποδομής, β) Δ/ση Σχεδίου Πόλεως και Αστικού Περιβάλλοντος και γ) Δ/ση Οδοποιίας, Αποχέτευσης και Κοινοχρήστων Χώρων. Η αναβάθμιση θα υποστηρίξει μελλοντικές εφαρμογές όπως IP τηλεφωνία, ανάγκες σύγχρονων συνεδριακών κέντρων, συστήματα φυσικής ασφάλειας κλπ. Επιπροσθέτως, επιδιώκεται η εφαρμογή δικτυακών λύσεων χαμηλής ενεργειακής κατανάλωσης.

Η ανάπτυξη του νέου δικτύου και οι σχετικές Υπηρεσίες του Έργου θα πραγματοποιείται σε κτίριο πλήρους λειτουργίας και απαιτούνται συνθήκες ελάχιστης όχλησης και προστασίας όλων των ιστορικών, μουσειακών και άλλων δομικών και λειτουργικών στοιχείων που θα υποδείξουν οι αρμόδιες υπηρεσίες του Δήμου Αθηναίων.

Η αναβάθμιση του δικτύου LAN του κτιρίου της οδού Αθηνάς 16 αφορά στην ανάπτυξη μίας εξ' ολοκλήρου υποδομής οπτικών ινών που επιτρέπει την υποστήριξη όλων των απαραίτητων εφαρμογών με τρόπο τέτοιο που θα:

1. μειώνει την κατανάλωση ενέργειας και το κόστος λειτουργίας του δικτύου 40% κατ' ελάχιστο
2. μειώνει το κόστος συντήρησης και αντίστοιχα το συνολικό κόστος κτήσης του δικτύου
3. βελτιώνει τη αξιοποίηση χώρου και βοηθάει τις τεχνικές υπηρεσίες στις μελλοντικές δομικές και χωροταξικές αλλαγές που επιβάλλουν οι οργανωτικές ανάγκες του δήμου, αναπτύσει ένα σύγχρονο και ασφαλές, για τη λειτουργία του δικτυακού εξοπλισμού και ανθρώπων, computerroom
4. υποβαθμίζει σημαντικά τις ανάγκες σε τροφοδοσία και ψύξη που θα απαιτηθούν μελλοντικά για την υποστήριξη εφαρμογών που χρησιμοποιούν τροφοδοσία τύπου PoE (+)

Αναλυτικότερα, το έργο περιλαμβάνει τις παρακάτω εργασίες και αντικείμενα :

1. Διαμόρφωση computer room στον 4^ο όροφο του κτιρίου.
2. Προμήθεια και εγκατάσταση πλήρους συστήματος εκατόν σαράντα επτά (147) θέσεων εργασίας τύπου FTTO μεαυθενείας οπτική σύνδεση στον κεντρικό μεταγωγέα και υποδομή οπτικών ινών για 380 χρήστες.
3. Προμήθεια και εγκατάσταση ενεργού εξοπλισμού στο κέντρο δεδομένων.
4. Προμήθεια και εγκατάσταση λογισμικού διαχείρισης δικτύου
5. Πιστοποίηση και μετρήσεις οπτικού δικτύου.
6. Εκπαίδευση στη λειτουργία του συστήματος.
7. Εγγύηση φυσικής υποδομής.

1.3.3. Οι Προσφορές θα υποβάλλονται για το σύνολο των παρεχόμενων Υπηρεσιών που περιγράφονται στην παρούσα Διακήρυξη. Δε γίνονται δεκτές και απορρίπτονται ως απαράδεκτες προσφορές που υποβάλλονται για μέρος του Έργου.

1.3.4. Το ανώτατο όριο του προϋπολογισμού του Έργου ανέρχεται στο **ποσό των διακοσίων οκτώ χιλιάδων τετρακοσίων τριάντα ενός ευρώ και εξήντα λεπτών (208.431,60€) συμπεριλαμβανομένου ΦΠΑ 24%** (προϋπολογισμός χωρίς ΦΠΑ: 168.090,00€, ΦΠΑ 24%: 40.341,60€).

1.3.5. Η διάρκεια ολοκλήρωσης και παράδοσης των Υπηρεσιών της σύμβασης **ορίζεται σε τέσσερις (4) μήνες** από την υπογραφή της οικείας Σύμβασης.

Αναλυτική περιγραφή του φυσικού και οικονομικού αντικείμενου της σύμβασης δίδεται στο **ΠΑΡΑΡΤΗΜΑ Ι και ΙΙ** της παρούσας διακήρυξης, όπου επισυνάπτονται οι σχετικοί Πίνακες.

1.3.6. Η σύμβαση θα ανατεθεί με το κριτήριο της πλέον συμφέρουσας από οικονομική άποψη προσφοράς, **βάσει τιμής, ήτοι κριτήριο μειοδοσίας.**

1.4 Θεσμικό πλαίσιο

- Η ανάθεση και εκτέλεση της σύμβασης διέπεται από την κείμενη νομοθεσία και τις κατ' εξουσιοδότηση αυτής εκδοθείσες κανονιστικές πράξεις, όπως ισχύουν και ιδίως:
- του ν. 4412/2016 (Α' 147) "Δημόσιες Συμβάσεις Έργων, Προμηθειών και Υπηρεσιών (προσαρμογή στις Οδηγίες 2014/24/ ΕΕ και 2014/25/ΕΕ)", όπως ισχύει
- του ν. 4270/2014 (Α' 143) «Αρχές δημοσιονομικής διαχείρισης και εποπτείας (ενσωμάτωση της Οδηγίας 2011/85/ΕΕ) – δημόσιο λογιστικό και άλλες διατάξεις»,
- του ν. 4129/2013 (Α' 52) «Κύρωση του Κώδικα Νόμων για το Ελεγκτικό Συνέδριο»
- του ν. 4013/2011 (Α' 204) «Σύσταση ενιαίας Ανεξάρτητης Αρχής Δημοσίων Συμβάσεων και Κεντρικού Ηλεκτρονικού Μητρώου Δημοσίων Συμβάσεων...»,
- του ν. 3861/2010 (Α' 112) «Ενίσχυση της διαφάνειας με την υποχρεωτική ανάρτηση νόμων και πράξεων των κυβερνητικών, διοικητικών και αυτοδιοικητικών οργάνων στο διαδίκτυο "Πρόγραμμα Διαύγεια" και άλλες διατάξεις",
- του Ν.3852/2010 «Νέα Αρχιτεκτονική της Αυτοδιοίκησης και της Αποκεντρωμένης Διοίκησης – Πρόγραμμα Καλλικράτης» (Φ.Ε.Κ. 87/Α'/2010)
- του άρθρου 4 του π.δ. 118/07 (Α' 150)
- του άρθρου 5 της απόφασης με αριθμ. 11389/1993 (Β' 185) του Υπουργού Εσωτερικών.
- του ν. 3548/2007 (Α' 68) «Καταχώριση δημοσιεύσεων των φορέων του Δημοσίου στο νομαρχιακό και τοπικό Τύπο και άλλες διατάξεις»,
- του ν. 2859/2000 (Α' 248) «Κύρωση Κώδικα Φόρου Προστιθέμενης Αξίας»,

- του π.δ 28/2015 (Α' 34) "Κωδικοποίηση διατάξεων για την πρόσβαση σε δημόσια έγγραφα και στοιχεία",
- της με αρ. 57654 (Β' 1781/23.5.2017) Απόφασης του Υπουργού Οικονομίας και Ανάπτυξης «Ρύθμιση ειδικότερων θεμάτων λειτουργίας και διαχείρισης του Κεντρικού Ηλεκτρονικού Μητρώου Δημοσίων Συμβάσεων (ΚΗΜΔΗΣ) του Υπουργείου Οικονομίας και Ανάπτυξης»
- της με αρ. 56902/215 (Β' 1924/2.6.2017) Απόφασης του Υπουργού Οικονομίας και Ανάπτυξης «Τεχνικές λεπτομέρειες και διαδικασίες λειτουργίας του Εθνικού Συστήματος Ηλεκτρονικών Δημοσίων Συμβάσεων (Ε.Σ.Η.ΔΗ.Σ.)»,
- των σε εκτέλεση των ανωτέρω νόμων εκδοθεισών κανονιστικών πράξεων, των λοιπών διατάξεων που αναφέρονται ρητά ή απορρέουν από τα οριζόμενα στα συμβατικά τεύχη της παρούσας, καθώς και του συνόλου των διατάξεων του ασφαλιστικού, εργατικού, κοινωνικού, περιβαλλοντικού και φορολογικού δικαίου που διέπει την ανάθεση και εκτέλεση της παρούσας σύμβασης, έστω και αν δεν αναφέρονται ρητά παραπάνω.
- της υπ' αριθμ. πρωτ.: ΑΠ. 378357/24-11-2015 Προγραμματική Σύμβαση μεταξύ του Δήμου Αθηναίων και της ΔΑΕΜ Α.Ε., που αφορά στην «ΣΥΝΤΗΡΗΣΗ, ΑΝΑΒΑΘΜΙΣΗ, ΕΚΣΥΓΧΡΟΝΙΣΜΟΣ ΗΛΕΚΤΡΟΝΙΚΩΝ ΕΦΑΡΜΟΓΩΝ ΤΟΥ ΜΗΧΑΝΟΓΡΑΦΙΚΟΥ ΣΥΣΤΗΜΑΤΟΣ, ΤΩΝ ΣΧΕΣΙΑΚΩΝ ΒΑΣΕΩΝ, ΥΠΟΔΟΜΩΝ DATA CENTER, ΔΙΚΤΥΩΝ, ΙΡ ΤΗΛΕΦΩΝΙΑΣ και ΜΗΧΑΝΟΓΡΑΦΙΚΟΥ ΕΞΟΠΛΙΣΜΟΥ ΤΟΥ ΔΗΜΟΥ ΑΘΗΝΑΙΩΝ»
- της υπ αριθμ. 5/13-04-2018/θ.2 απόφασης του Διοικητικού Συμβουλίου της ΔΑΕΜ Α.Ε.

1.5 Προθεσμία παραλαβής προσφορών και διενέργεια διαγωνισμού

Η καταληκτική ημερομηνία παραλαβής των προσφορών είναι η 24/05/2018 και ώρα 10.00 π.μ.

Η διαδικασία αποσφράγισης θα διενεργηθεί με χρήση της πλατφόρμας του Εθνικού Συστήματος Ηλεκτρονικών Δημοσίων Συμβάσεων (Ε.Σ.Η.Δ.Η.Σ.), μέσω της Διαδικτυακής πύλης www.promitheus.gov.gr του ως άνω συστήματος, την 30/05/2018, ημέρα Τετάρτη και ώρα 10.00 π.μ.

1.6 Δημοσιότητα

Δημοσίευση σε εθνικό επίπεδο

Η προκήρυξη και το πλήρες κείμενο της παρούσας Διακήρυξης καταχωρήθηκαν στο Κεντρικό Ηλεκτρονικό Μητρώο Δημοσίων Συμβάσεων (ΚΗΜΔΗΣ).

Το πλήρες κείμενο της παρούσας Διακήρυξης καταχωρήθηκε ακόμη και στη διαδικτυακή πύλη του Ε.Σ.Η.Δ.Η.Σ στις 30/04/2018: <http://www.promitheus.gov.gr>.

Προκήρυξη (περίληψη της παρούσας Διακήρυξης) δημοσιεύεται και στον Ελληνικό Τύπο, σύμφωνα με το άρθρο 66 του Ν. 4412/2016.

Περίληψη της παρούσας Διακήρυξης θα δημοσιευτεί μία φορά σε 2 ημερήσιες οικονομικές και τοπικές εφημερίδες:

Στον ελληνικό τύπο στις 30/04/2018

Η προκήρυξη (περίληψη της παρούσας Διακήρυξης) όπως προβλέπεται στην περίπτωση 16 της παραγράφου 4 του άρθρου 2 του Ν. 3861/2010, αναρτήθηκε στο διαδίκτυο, στον ιστότοπο <http://et.diavgeia.gov.gr/> (ΠΡΟΓΡΑΜΜΑ ΔΙΑΥΓΕΙΑ).

Η Διακήρυξη καταχωρήθηκε στο διαδίκτυο, στην ιστοσελίδα της αναθέτουσας αρχής, στη διεύθυνση (URL): www.daem.gr στην διαδρομή : www.daem.gr ► προκηρύξεις, στις 30/04/2018.

1.7 Αρχές εφαρμοζόμενες στη διαδικασία σύναψης

Οι οικονομικοί φορείς δεσμεύονται ότι:

α) τηρούν και θα εξακολουθήσουν να τηρούν κατά την εκτέλεση της σύμβασης, εφόσον επιλεγούν, τις υποχρεώσεις τους που απορρέουν από τις διατάξεις της περιβαλλοντικής, κοινωνικοασφαλιστικής και εργατικής νομοθεσίας, που έχουν θεσπιστεί με το δίκαιο της Ένωσης, το εθνικό δίκαιο, συλλογικές συμβάσεις ή διεθνείς διατάξεις περιβαλλοντικού, κοινωνικού και εργατικού δικαίου, οι οποίες απαριθμούνται στο Παράρτημα Χ του Προσαρτήματος Α του ν. 4412/2016. Η τήρηση των εν λόγω υποχρεώσεων ελέγχεται και βεβαιώνεται από τα όργανα που επιβλέπουν την εκτέλεση των δημοσίων συμβάσεων και τις αρμόδιες δημόσιες αρχές και υπηρεσίες που ενεργούν εντός των ορίων της ευθύνης και της αρμοδιότητάς τους.

β) δεν θα ενεργήσουν αθέμιτα, παράνομα ή καταχρηστικά καθ' όλη τη διάρκεια της διαδικασίας ανάθεσης, αλλά και κατά το στάδιο εκτέλεσης της σύμβασης, εφόσον επιλεγούν.

γ) λαμβάνουν τα κατάλληλα μέτρα για να διαφυλάξουν την εμπιστευτικότητα των πληροφοριών που έχουν χαρακτηριστεί ως τέτοιες.

2. ΓΕΝΙΚΟΙ ΚΑΙ ΕΙΔΙΚΟΙ ΟΡΟΙ ΣΥΜΜΕΤΟΧΗΣ

2.1 Γενικές Πληροφορίες

2.1.1 Έγγραφα της σύμβασης

Τα έγγραφα της παρούσας διαδικασίας σύναψης, είναι τα ακόλουθα:

1. η παρούσα Διακήρυξη με τα Παραρτήματα I, II, III, IV, V, VI που αποτελούν αναπόσπαστο μέρος αυτής
2. το Τυποποιημένο Έντυπο Υπεύθυνης Δήλωσης [ΤΕΥΔ]
3. οι συμπληρωματικές πληροφορίες που τυχόν παρέχονται στο πλαίσιο της διαδικασίας, ιδίως σχετικά με τις προδιαγραφές και τα σχετικά δικαιολογητικά
4. το σχέδιο της σύμβασης με τα Παραρτήματά της.

2.1.2 Επικοινωνία - Πρόσβαση στα έγγραφα της Σύμβασης

Όλες οι επικοινωνίες σε σχέση με τα βασικά στοιχεία της διαδικασίας σύναψης της σύμβασης, καθώς και όλες οι ανταλλαγές πληροφοριών, ιδίως η ηλεκτρονική υποβολή, εκτελούνται με τη χρήση της πλατφόρμας του Εθνικού Συστήματος Ηλεκτρονικών Δημοσίων Συμβάσεων (ΕΣΗΔΗΣ), μέσω της Διαδικτυακής πύλης www.promitheus.gov.gr του ως άνω συστήματος.

2.1.3 Παροχή Διευκρινίσεων

Τα σχετικά αιτήματα παροχής διευκρινίσεων υποβάλλονται ηλεκτρονικά, **το αργότερο δέκα (10) ημέρες πριν** την καταληκτική ημερομηνία υποβολής προσφορών και απαντώνται αντίστοιχα στο δικτυακό τόπο του διαγωνισμού μέσω της Διαδικτυακής πύλης www.promitheus.gov.gr, του Ε.Σ.Η.ΔΗ.Σ. Αιτήματα παροχής συμπληρωματικών πληροφοριών – διευκρινίσεων υποβάλλονται από εγγεγραμμένους στο σύστημα οικονομικούς φορείς, δηλαδή από εκείνους που διαθέτουν σχετικά διαπιστευτήρια που τους έχουν χορηγηθεί (όνομα χρήστη και κωδικό πρόσβασης) και απαραίτητα το ηλεκτρονικό αρχείο με το κείμενο των ερωτημάτων είναι ψηφιακά υπογεγραμμένο. Αιτήματα παροχής διευκρινίσεων που υποβάλλονται είτε με άλλο τρόπο είτε το ηλεκτρονικό αρχείο που τα συνοδεύει δεν είναι ψηφιακά υπογεγραμμένο, δεν εξετάζονται.

Η αναθέτουσα αρχή μπορεί να παρατείνει την προθεσμία παραλαβής των προσφορών, ούτως ώστε όλοι οι ενδιαφερόμενοι οικονομικοί φορείς να μπορούν να λάβουν γνώση όλων των αναγκαίων πληροφοριών για την κατάρτιση των προσφορών στις ακόλουθες περιπτώσεις:

α) Όταν, για οποιονδήποτε λόγο, πρόσθετες πληροφορίες, αν και ζητήθηκαν από τον οικονομικό φορέα έγκαιρα δεν έχουν παρασχεθεί το αργότερο τέσσερις (4) ημέρες πριν από την προθεσμία που ορίζεται για την παραλαβή των προσφορών.

β) Όταν τα έγγραφα της σύμβασης υφίστανται σημαντικές αλλαγές.

Η διάρκεια της παράτασης θα είναι ανάλογη με τη σπουδαιότητα των πληροφοριών που ζητήθηκαν ή των αλλαγών.

Όταν οι πρόσθετες πληροφορίες δεν έχουν ζητηθεί έγκαιρα ή δεν έχουν σημασία για την προετοιμασία κατάλληλων προσφορών, δεν απαιτείται παράταση των προθεσμιών.

2.1.4 Γλώσσα

Τα έγγραφα της σύμβασης έχουν συνταχθεί στην ελληνική γλώσσα.

Τυχόν ενστάσεις ή προδικαστικές προσφυγές υποβάλλονται στην ελληνική γλώσσα.

Οι **προσφορές** και τα περιλαμβανόμενα σε αυτές στοιχεία συντάσσονται στην ελληνική γλώσσα ή συνοδεύονται από επίσημη μετάφρασή τους στην ελληνική γλώσσα. Στα αλλοδαπά δημόσια έγγραφα και δικαιολογητικά εφαρμόζεται η Συνθήκη της Χάγης της 5ης.10.1961, που κυρώθηκε με το ν. 1497/1984 (Α'188). Ειδικά, τα αλλοδαπά ιδιωτικά έγγραφα μπορούν να συνοδεύονται από μετάφρασή τους στην

ελληνική γλώσσα επικυρωμένη είτε από πρόσωπο αρμόδιο κατά τις διατάξεις της εθνικής νομοθεσίας είτε από πρόσωπο κατά νόμο αρμόδιο της χώρας στην οποία έχει συνταχθεί το έγγραφο.

Τα **αποδεικτικά έγγραφα** συντάσσονται στην ελληνική γλώσσα ή συνοδεύονται από επίσημη μετάφρασή τους στην ελληνική γλώσσα. Στα αλλοδαπά δημόσια έγγραφα και δικαιολογητικά εφαρμόζεται η Συνθήκη της Χάγης της 5.10.1961, που κυρώθηκε με το ν. 1497/1984 (Α'188).Ειδικά, τα αλλοδαπά ιδιωτικά έγγραφα μπορούν να συνοδεύονται από μετάφρασή τους στην ελληνική γλώσσα επικυρωμένη είτε από πρόσωπο αρμόδιο κατά τις διατάξεις της εθνικής νομοθεσίας είτε από πρόσωπο κατά νόμο αρμόδιο της χώρας στην οποία έχει συνταχθεί το έγγραφο.

Ενημερωτικά και τεχνικά φυλλάδια και άλλα έντυπα -εταιρικά ή μη- με ειδικό τεχνικό περιεχόμενο μπορούν να υποβάλλονται σε άλλη γλώσσα(αγγλική), χωρίς να συνοδεύονται από μετάφραση στην ελληνική.

Κάθε μορφής επικοινωνία με την αναθέτουσα αρχή, καθώς και μεταξύ αυτής και του αναδόχου, θα γίνονται υποχρεωτικά στην ελληνική γλώσσα.

2.1.5 Εγγυήσεις

Οι εγγυητικές επιστολές των παραγράφων 2.2.2 και 4.1. εκδίδονται από πιστωτικά ιδρύματα που λειτουργούν νόμιμα στα κράτη - μέλη της Ένωσης ή του Ευρωπαϊκού Οικονομικού Χώρου ή στα κράτη-μέλη της ΣΔΣ και έχουν, σύμφωνα με τις ισχύουσες διατάξεις, το δικαίωμα αυτό. Μπορούν, επίσης, να εκδίδονται από το Ε.Τ.Α.Α. - Τ.Σ.Μ.Ε.Δ.Ε. ή να παρέχονται με γραμμάτιο του Ταμείου Παρακαταθηκών και Δανείων με παρακατάθεση σε αυτό του αντίστοιχου χρηματικού ποσού. Αν συσταθεί παρακαταθήκη με γραμμάτιο παρακατάθεσης χρεογράφων στο Ταμείο Παρακαταθηκών και Δανείων, τα τοκομερίδια ή μερίσματα που λήγουν κατά τη διάρκεια της εγγύησης επιστρέφονται μετά τη λήξη τους στον υπέρ ου η εγγύηση οικονομικό φορέα.

Οι εγγυητικές επιστολές εκδίδονται κατ' επιλογή των οικονομικών φορέων από έναν ή περισσότερους εκδότες της παραπάνω παραγράφου.

Οι εγγυήσεις αυτές περιλαμβάνουν κατ' ελάχιστον τα ακόλουθα στοιχεία: α) την ημερομηνία έκδοσης, β) τον εκδότη, γ) την αναθέτουσα αρχή προς την οποία απευθύνονται, δ) τον αριθμό της εγγύησης, ε) το ποσό που καλύπτει η εγγύηση, στ) την πλήρη επωνυμία, τον Α.Φ.Μ. και τη διεύθυνση του οικονομικού φορέα υπέρ του οποίου εκδίδεται η εγγύηση (στην περίπτωση ένωσης αναγράφονται όλα τα παραπάνω για κάθε μέλος της ένωσης), ζ) τους όρους ότι: αα) η εγγύηση παρέχεται ανέκκλητα και ανεπιφύλακτα, ο δε εκδότης παραιτείται του δικαιώματος της διαιρέσεως και της διζήσεως, και ββ) ότι σε περίπτωση κατάρτησης αυτής, το ποσό της κατάρτησης υπόκειται στο εκάστοτε ισχύον τέλος χαρτοσήμου, η) τα στοιχεία της σχετικής διακήρυξης και την καταληκτική ημερομηνία υποβολής προσφορών, θ) την ημερομηνία λήξης ή τον χρόνο ισχύος της εγγύησης, ι) την ανάληψη υποχρέωσης από τον εκδότη της εγγύησης να καταβάλει το ποσό της εγγύησης ολικά ή μερικά εντός πέντε (5) ημερών μετά από απλή έγγραφη ειδοποίηση εκείνου προς τον οποίο απευθύνεται και ια) στην περίπτωση των εγγυήσεων καλής εκτέλεσης και προκαταβολής, τον αριθμό και τον τίτλο της σχετικής σύμβασης.

Οι Εγγυητικές Επιστολές θα πρέπει να είναι συμπληρωμένες σύμφωνα με το Παράρτημα V.

Η αναθέτουσα αρχή επικοινωνεί με τους εκδότες των εγγυητικών επιστολών προκειμένου να διαπιστώσει την εγκυρότητά τους.

2.2 Δικαίωμα Συμμετοχής - Κριτήρια Ποιοτικής Επιλογής

2.2.1 Δικαίωμα συμμετοχής

1. Δικαίωμα συμμετοχής στη διαδικασία σύναψης της παρούσας σύμβασης έχουν φυσικά ή νομικά πρόσωπα και, σε περίπτωση ενώσεων οικονομικών φορέων, τα μέλη αυτών, που είναι εγκατεστημένα σε:

α) κράτος-μέλος της Ένωσης,

β) κράτος-μέλος του Ευρωπαϊκού Οικονομικού Χώρου (Ε.Ο.Χ.),

γ) τρίτες χώρες που έχουν υπογράψει και κυρώσει τη ΣΔΣ, στο βαθμό που η υπό ανάθεση δημόσια σύμβαση καλύπτεται από τα Παραρτήματα 1, 2, 4 και 5 και τις γενικές σημειώσεις του σχετικού με την Ένωση Προσαρτήματος Ι της ως άνω Συμφωνίας, καθώς και

δ) σε τρίτες χώρες που δεν εμπίπτουν στην περίπτωση γ' της παρούσας παραγράφου και έχουν συνάψει διμερείς ή πολυμερείς συμφωνίες με την Ένωση σε θέματα διαδικασιών ανάθεσης δημοσίων συμβάσεων.

2. Οι ενώσεις οικονομικών φορέων, συμπεριλαμβανομένων και των προσωρινών συμπράξεων, δεν απαιτείται να περιβληθούν συγκεκριμένη νομική μορφή για την υποβολή προσφοράς.

Ωστόσο, σε περίπτωση που το προκηρυσσόμενο με την παρούσα έργο κατακυρωθεί σε ένωση προσώπων, η ΔΑΕΜ Α.Ε., δικαιούται, εφόσον το θεωρήσει αναγκαίο για την ικανοποιητική εκτέλεση της σύμβασης, να ζητήσει τη σύνταξη συμβολαιογραφικού συμφωνητικού σύστασης οιοποιασδήποτε μορφής και η ένωση, στην περίπτωση αυτή, υποχρεούται να το πράξει.

3. Στις περιπτώσεις υποβολής προσφοράς από ένωση οικονομικών φορέων, όλα τα μέλη της ευθύνονται έναντι της αναθέτουσας αρχής αλληλέγγυα και εις ολόκληρον.

2.2.2 Εγγύηση συμμετοχής

2.2.2.1. Για την έγκυρη συμμετοχή στη διαδικασία σύναψης της παρούσας σύμβασης, κατατίθεται από τους συμμετέχοντες οικονομικούς φορείς (προσφέροντες), εγγυητική επιστολή συμμετοχής, που ανέρχεται **στο 2% της εκτιμώμενης αξίας της σύμβασης εκτός ΦΠΑ, ήτοι στο ποσό των τριών χιλιάδων τρακοσίων εξήντα ενός ευρώ και ογδόντα λεπτών (3.361,80€)** για το σύνολο των παρεχόμενων Ειδών και Υπηρεσιών.

Στην περίπτωση ένωσης οικονομικών φορέων, η εγγύηση συμμετοχής περιλαμβάνει και τον όρο ότι η εγγύηση καλύπτει τις υποχρεώσεις όλων των οικονομικών φορέων που συμμετέχουν στην ένωση.

Η εγγύηση συμμετοχής πρέπει να ισχύει τουλάχιστον για τριάντα (30) ημέρες μετά τη λήξη του χρόνου ισχύος της προσφοράς του άρθρου 2.4.5 της παρούσας, άλλως η προσφορά απορρίπτεται. Η αναθέτουσα αρχή μπορεί, πριν τη λήξη της προσφοράς, να ζητά από τον προσφέροντα να παρατείνει, πριν τη λήξη τους, τη διάρκεια ισχύος της προσφοράς και της εγγύησης συμμετοχής.

2.2.2.2. Η εγγύηση συμμετοχής επιστρέφεται στον ανάδοχο με την προσκόμιση της εγγύησης καλής εκτέλεσης.

Η εγγύηση συμμετοχής επιστρέφεται στους λοιπούς προσφέροντες σύμφωνα με τα ειδικότερα οριζόμενα στο άρθρο 72 του ν. 4412/2016.

2.2.2.3. Η εγγύηση συμμετοχής καταπίπτει, αν ο προσφέρων αποσύρει την προσφορά του κατά τη διάρκεια ισχύος αυτής, παρέχει ψευδή στοιχεία ή πληροφορίες που αναφέρονται στα άρθρα 2.2.3 έως 2.2.8, δεν προσκομίσει εγκαίρως τα προβλεπόμενα από την παρούσα δικαιολογητικά ή δεν προσέλθει εγκαίρως για υπογραφή της σύμβασης.

2.2.3 Λόγοι αποκλεισμού

Αποκλείεται από τη συμμετοχή στην παρούσα διαδικασία σύναψης σύμβασης (διαγωνισμό) προσφέρων οικονομικός φορέας, εφόσον συντρέχει στο πρόσωπό του (εάν πρόκειται για μεμονωμένο φυσικό ή νομικό πρόσωπο) ή σε ένα από τα μέλη του (εάν πρόκειται για ένωση οικονομικών φορέων) ένας ή περισσότεροι από τους ακόλουθους λόγους:

2.2.3.1 Όταν υπάρχει σε βάρος του αμετάκλητη καταδικαστική απόφαση για έναν από τους ακόλουθους λόγους:

α) συμμετοχή σε εγκληματική οργάνωση, όπως αυτή ορίζεται στο άρθρο 2 της απόφασης-πλαίσιο 2008/841/ΔΕΥ του Συμβουλίου της 24ης Οκτωβρίου 2008, για την καταπολέμηση του οργανωμένου εγκλήματος (ΕΕ L 300 της 11.11.2008 σ.42).

β) δωροδοκία, όπως ορίζεται στο άρθρο 3 της σύμβασης περί της καταπολέμησης της διαφθοράς στην οποία ενέχονται υπάλληλοι των Ευρωπαϊκών Κοινοτήτων ή των κρατών-μελών της Ένωσης (ΕΕ C 195 της 25.6.1997, σ. 1) και στην παράγραφο 1 του άρθρου 2 της απόφασης-πλαίσιο 2003/568/ΔΕΥ του

Συμβουλίου της 22ας Ιουλίου 2003, για την καταπολέμηση της δωροδοκίας στον ιδιωτικό τομέα (ΕΕ L 192 της 31.7.2003, σ. 54), καθώς και όπως ορίζεται στην κείμενη νομοθεσία ή στο εθνικό δίκαιο του οικονομικού φορέα.

γ) απάτη, κατά την έννοια του άρθρου 1 της σύμβασης σχετικά με την προστασία των οικονομικών συμφερόντων των Ευρωπαϊκών Κοινοτήτων (ΕΕ C 316 της 27.11.1995, σ. 48), η οποία κυρώθηκε με το ν. 2803/2000 (Α' 48).

δ) τρομοκρατικά εγκλήματα ή εγκλήματα συνδεδεμένα με τρομοκρατικές δραστηριότητες, όπως ορίζονται, αντιστοίχως, στα άρθρα 1 και 3 της απόφασης-πλαίσιο 2002/475/ΔΕΥ του Συμβουλίου της 13ης Ιουνίου 2002, για την καταπολέμηση της τρομοκρατίας (ΕΕ L 164 της 22.6.2002, σ. 3) ή ηθική αυτουργία ή συνέργεια ή απόπειρα διάπραξης εγκλήματος, όπως ορίζονται στο άρθρο 4 αυτής.

ε) νομιμοποίηση εσόδων από παράνομες δραστηριότητες ή χρηματοδότηση της τρομοκρατίας, όπως αυτές ορίζονται στο άρθρο 1 της Οδηγίας 2005/60/ΕΚ του Ευρωπαϊκού Κοινοβουλίου και του Συμβουλίου της 26ης Οκτωβρίου 2005, σχετικά με την πρόληψη της χρησιμοποίησης του χρηματοπιστωτικού συστήματος για τη νομιμοποίηση εσόδων από παράνομες δραστηριότητες και τη χρηματοδότηση της τρομοκρατίας (ΕΕ L 309 της 25.11.2005, σ. 15), η οποία ενσωματώθηκε στην εθνική νομοθεσία με το ν. 3691/2008 (Α' 166).

στ) παιδική εργασία και άλλες μορφές εμπορίας ανθρώπων, όπως ορίζονται στο άρθρο 2 της Οδηγίας 2011/36/ΕΕ του Ευρωπαϊκού Κοινοβουλίου και του Συμβουλίου της 5ης Απριλίου 2011, για την πρόληψη και την καταπολέμηση της εμπορίας ανθρώπων και για την προστασία των θυμάτων της, καθώς και για την αντικατάσταση της απόφασης-πλαίσιο 2002/629/ΔΕΥ του Συμβουλίου (ΕΕ L 101 της 15.4.2011, σ. 1), η οποία ενσωματώθηκε στην εθνική νομοθεσία με το ν. 4198/2013 (Α' 215).

Ο οικονομικός φορέας αποκλείεται, επίσης, όταν το πρόσωπο εις βάρος του οποίου εκδόθηκε αμετάκλητη καταδικαστική απόφαση είναι μέλος του διοικητικού, διευθυντικού ή εποπτικού οργάνου του ή έχει εξουσία εκπροσώπησης, λήψης αποφάσεων ή ελέγχου σε αυτό.

Στις περιπτώσεις εταιρειών περιορισμένης ευθύνης (Ε.Π.Ε.) και προσωπικών εταιρειών (Ο.Ε. και Ε.Ε.) και ΙΚΕ ιδιωτικών κεφαλαιουχικών εταιρειών, η υποχρέωση του προηγούμενου εδαφίου αφορά κατ' ελάχιστον στους διαχειριστές.

Στις περιπτώσεις ανωνύμων εταιρειών (Α.Ε.), η υποχρέωση του προηγούμενου εδαφίου αφορά κατ' ελάχιστον τον Διευθύνοντα Σύμβουλο, καθώς και όλα τα μέλη του Διοικητικού Συμβουλίου.

Στις περιπτώσεις Συνεταιρισμών, η υποχρέωση του προηγούμενου εδαφίου αφορά στα μέλη του Διοικητικού Συμβουλίου.

Σε όλες τις υπόλοιπες περιπτώσεις νομικών προσώπων, η υποχρέωση των προηγούμενων εδαφίων αφορά στους νόμιμους εκπροσώπους τους.

Εάν στις ως άνω περιπτώσεις (α) έως (στ) η περίοδος αποκλεισμού δεν έχει καθοριστεί με αμετάκλητη απόφαση, αυτή ανέρχεται σε πέντε (5) έτη από την ημερομηνία της καταδίκης με αμετάκλητη απόφαση.

2.2.3.2. Εφόσον συντρέχει μία από τις ακόλουθες περιπτώσεις:

α) Όταν ο προσφέρων έχει αθετήσει τις υποχρεώσεις του όσον αφορά στην καταβολή φόρων ή εισφορών κοινωνικής ασφάλισης και αυτό έχει διαπιστωθεί από δικαστική ή διοικητική απόφαση με τελεσίδικη και δεσμευτική ισχύ, σύμφωνα με διατάξεις της χώρας όπου είναι εγκατεστημένος ή την εθνική νομοθεσία ή/και

β) όταν η αναθέτουσα αρχή μπορεί να αποδείξει με τα κατάλληλα μέσα ότι ο προσφέρων έχει αθετήσει τις υποχρεώσεις του όσον αφορά την καταβολή φόρων ή εισφορών κοινωνικής ασφάλισης.

Αν ο προσφέρων είναι Έλληνας πολίτης ή έχει την εγκατάστασή του στην Ελλάδα, οι υποχρεώσεις του που αφορούν τις εισφορές κοινωνικής ασφάλισης καλύπτουν τόσο την κύρια όσο και την επικουρική ασφάλιση.

Δεν αποκλείεται ο προσφέρων οικονομικός φορέας, όταν έχει εκπληρώσει τις υποχρεώσεις του είτε καταβάλλοντας τους φόρους ή τις εισφορές κοινωνικής ασφάλισης που οφείλει, συμπεριλαμβανομένων, κατά περίπτωση, των δεδουλευμένων τόκων ή των προστίμων είτε υπαγόμενος σε δεσμευτικό διακανονισμό για την καταβολή τους.

γ) η Αναθέτουσα Αρχή γνωρίζει ή μπορεί να αποδείξει με τα κατάλληλα μέσα ότι έχουν επιβληθεί σε βάρος του οικονομικού φορέα, μέσα σε χρονικό διάστημα δύο (2) ετών πριν από την ημερομηνία λήξης της προθεσμίας υποβολής προσφοράς: αα) τρεις (3) πράξεις επιβολής προστίμου από τα αρμόδια ελεγκτικά όργανα του Σώματος Επιθεώρησης Εργασίας για παραβάσεις της εργατικής νομοθεσίας που χαρακτηρίζονται, σύμφωνα με την υπουργική απόφαση 2063/Δ1632/2011 (Β' 266), όπως εκάστοτε ισχύει, ως «υψηλής» ή «πολύ υψηλής» σοβαρότητας, οι οποίες προκύπτουν αθροιστικά από τρεις (3) διενεργηθέντες ελέγχους, ή ββ) δύο (2) πράξεις επιβολής προστίμου από τα αρμόδια ελεγκτικά όργανα του Σώματος Επιθεώρησης Εργασίας για παραβάσεις της εργατικής νομοθεσίας που αφορούν την αδήλωτη εργασία, οι οποίες προκύπτουν αθροιστικά από δύο (2) διενεργηθέντες ελέγχους. Οι υπό αα' και ββ' κυρώσεις πρέπει να έχουν αποκτήσει τελεσίδικη και δεσμευτική ισχύ.

2.2.3.3. Αποκλείεται από τη συμμετοχή στη διαδικασία σύναψης της παρούσας σύμβασης, προσφέρων οικονομικός φορέας σε οποιαδήποτε από τις ακόλουθες καταστάσεις:

(α) εάν έχει αθετήσει τις υποχρεώσεις που προβλέπονται στην παρ. 2 του άρθρου 18 του ν. 4412/2016,

(β) εάν τελεί υπό πτώχευσή ή έχει υπαχθεί σε διαδικασία εξυγίανσης ή ειδικής εκκαθάρισής τελεί υπό αναγκαστική διαχείριση από εκκαθαριστή ή από το δικαστήριο ή έχει υπαχθεί σε διαδικασία πτωχευτικού συμβιβασμού ή έχει αναστείλει τις επιχειρηματικές του δραστηριότητες ή εάν βρίσκεται σε οποιαδήποτε ανάλογη κατάσταση προκύπτουσα από παρόμοια διαδικασία, προβλεπόμενη σε εθνικές διατάξεις νόμου. Η αναθέτουσα αρχή μπορεί να μην αποκλείει έναν οικονομικό φορέα ο οποίος βρίσκεται σε μία εκ των καταστάσεων που αναφέρονται στην περίπτωση αυτή, υπό την προϋπόθεση ότι αποδεικνύει ότι ο εν λόγω φορέας είναι σε θέση να εκτελέσει τη σύμβαση, λαμβάνοντας υπόψη τις ισχύουσες διατάξεις και τα μέτρα για τη συνέχιση της επιχειρηματικής του λειτουργίας,

(γ) υπάρχουν επαρκώς εύλογες ενδείξεις που οδηγούν στο συμπέρασμα ότι ο οικονομικός φορέας συνήψε συμφωνίες με άλλους οικονομικούς φορείς με στόχο τη στρέβλωση του ανταγωνισμού,

(δ) εάν μία κατάσταση σύγκρουσης συμφερόντων κατά την έννοια του άρθρου 24 του ν. 4412/2016 δεν μπορεί να θεραπευθεί αποτελεσματικά με άλλα, λιγότερο παρεμβατικά, μέσα,

(ε) εάν μία κατάσταση στρέβλωσης του ανταγωνισμού από την πρότερη συμμετοχή του οικονομικού φορέα κατά την προετοιμασία της διαδικασίας σύναψης σύμβασης, κατά τα οριζόμενα στο άρθρο 48 του ν. 4412/2016, δεν μπορεί να θεραπευθεί με άλλα, λιγότερο παρεμβατικά, μέσα,

(στ) εάν έχει επιδείξει σοβαρή ή επαναλαμβανόμενη πλημμέλεια κατά την εκτέλεση ουσιώδους απαίτησης στο πλαίσιο προηγούμενης δημόσιας σύμβασης, προηγούμενης σύμβασης με αναθέτοντα φορέα ή προηγούμενης σύμβασης παραχώρησης που είχε ως αποτέλεσμα την πρόωρη καταγγελία της προηγούμενης σύμβασης, αποζημιώσεις ή άλλες παρόμοιες κυρώσεις,

(ζ) εάν έχει κριθεί ένοχος σοβαρών ψευδών δηλώσεων κατά την παροχή των πληροφοριών που απαιτούνται για την εξακρίβωση της απουσίας των λόγων αποκλεισμού ή την πλήρωση των κριτηρίων επιλογής, έχει αποκρύψει τις πληροφορίες αυτές ή δεν είναι σε θέση να προσκομίσει τα δικαιολογητικά που απαιτούνται κατ' εφαρμογή του άρθρου 2.2.10της παρούσας,

(η) εάν επιχείρησε να επηρεάσει με αθέμιτο τρόπο τη διαδικασία λήψης αποφάσεων της αναθέτουσας αρχής, να αποκτήσει εμπιστευτικές πληροφορίες που ενδέχεται να του αποφέρουν αθέμιτο πλεονέκτημα στη διαδικασία σύναψης σύμβασης ή να παράσχει εξ αμελείας παραπλανητικές πληροφορίες που ενδέχεται να επηρεάσουν ουσιωδώς τις αποφάσεις που αφορούν τον αποκλεισμό, την επιλογή ή την ανάθεση,

(θ) εάν έχει διαπράξει σοβαρό επαγγελματικό παράπτωμα, το οποίο θέτει εν αμφιβόλω την ακεραιότητά του, για το οποίο του επιβλήθηκε ποινή που του στερεί το δικαίωμα συμμετοχής σε διαδικασία σύναψης σύμβασης δημοσίων έργων και καταλαμβάνει τη συγκεκριμένη διαδικασία.

Εάν στις ως άνω περιπτώσεις (α) έως (η) η περίοδος αποκλεισμού δεν έχει καθοριστεί με αμετάκλητη απόφαση, αυτή ανέρχεται σε τρία (3) έτη από την ημερομηνία του σχετικού γεγονότος.

2.2.3.4. Ο προσφέρων αποκλείεται σε οποιοδήποτε χρονικό σημείο κατά τη διάρκεια της διαδικασίας σύναψης της παρούσας σύμβασης, όταν αποδεικνύεται ότι βρίσκεται, λόγω πράξεων ή παραλείψεων του, είτε πριν είτε κατά τη διαδικασία, σε μία από τις ως άνω περιπτώσεις.

2.2.3.5. Προσφέρων οικονομικός φορέας που εμπίπτει σε μια από τις καταστάσεις που αναφέρονται στις παραγράφους 2.2.3.1, 2.2.3.2 γ) και 2.2.3.3 μπορεί να προσκομίζει στοιχεία προκειμένου να αποδείξει ότι τα μέτρα που έλαβε επαρκούν για να αποδείξουν την αξιοπιστία του, παρότι συντρέχει ο σχετικός λόγος αποκλεισμού (αυτοκάθαρση). Εάν τα στοιχεία κριθούν επαρκή, ο εν λόγω οικονομικός φορέας δεν αποκλείεται από τη διαδικασία σύναψης σύμβασης. Τα μέτρα που λαμβάνονται από τους οικονομικούς φορείς αξιολογούνται σε συνάρτηση με τη σοβαρότητα και τις ιδιαίτερες περιστάσεις του ποινικού αδικήματος ή του παραπτώματος. Αν τα μέτρα κριθούν ανεπαρκή, γνωστοποιείται στον οικονομικό φορέα το σκεπτικό της απόφασης αυτής. Οικονομικός φορέας που έχει αποκλειστεί, σύμφωνα με τις κείμενες διατάξεις, με τελεσίδικη απόφαση, σε εθνικό επίπεδο, από τη συμμετοχή σε διαδικασίες σύναψης σύμβασης ή ανάθεσης παραχώρησης δεν μπορεί να κάνει χρήση της ανωτέρω δυνατότητας κατά την περίοδο του αποκλεισμού που ορίζεται στην εν λόγω απόφαση.

2.2.3.6. Η απόφαση για την διαπίστωση της επάρκειας ή μη των επανορθωτικών μέτρων κατά την προηγούμενη παράγραφο εκδίδεται σύμφωνα με τα οριζόμενα στις παρ. 8 και 9 του άρθρου 73 του ν. 4412/2016.

2.2.3.7. Οικονομικός φορέας, στον οποίο έχει επιβληθεί, με την κοινή υπουργική απόφαση του άρθρου 74 του ν. 4412/2016, η ποινή του αποκλεισμού αποκλείεται αυτοδίκαια και από την παρούσα διαδικασία σύναψης της σύμβασης.

2.2.4 Καταλληλότητα άσκησης επαγγελματικής δραστηριότητας.

Οι οικονομικοί φορείς που συμμετέχουν στη διαδικασία σύναψης της παρούσας σύμβασης απαιτείται να ασκούν εμπορική ή βιομηχανική ή βιοτεχνική δραστηριότητα συναφή με το αντικείμενο της παρούσας Διακήρυξης, ήτοι, φυσικά ή νομικά πρόσωπα που δραστηριοποιούνται σε ολοκληρωμένα έργα υποδομών δικτύων υπολογιστών συμπεριλαμβανομένου ενεργού εξοπλισμού και λογισμικού διαχείρισης δικτύων.

Οι οικονομικοί φορείς που είναι εγκατεστημένοι σε κράτος μέλος της Ευρωπαϊκής Ένωσης απαιτείται να είναι εγγεγραμμένοι σε ένα από τα επαγγελματικά ή εμπορικά μητρώα που τηρούνται στο κράτος εγκατάστασής τους ή να ικανοποιούν οποιαδήποτε άλλη απαίτηση ορίζεται στο Παράρτημα Χ του Προσαρτήματος Α' του ν. 4412/2016. Στην περίπτωση οικονομικών φορέων εγκατεστημένων σε κράτος μέλος του Ευρωπαϊκού Οικονομικού Χώρου (Ε.Ο.Χ) ή σε τρίτες χώρες που προσχωρήσει στη ΣΔΣ, ή σε τρίτες χώρες που δεν εμπίπτουν στην προηγούμενη περίπτωση και έχουν συνάψει διμερείς ή πολυμερείς συμφωνίες με την Ένωση σε θέματα διαδικασιών ανάθεσης δημοσίων συμβάσεων, απαιτείται να είναι εγγεγραμμένοι σε αντίστοιχα επαγγελματικά ή εμπορικά μητρώα.

Οι εγκατεστημένοι στην Ελλάδα οικονομικοί φορείς απαιτείται να είναι εγγεγραμμένοι στο Βιοτεχνικό ή Εμπορικό ή Βιομηχανικό Επιμελητήριο.

2.2.5 Οικονομική και χρηματοοικονομική επάρκεια

Όσον αφορά την οικονομική και χρηματοοικονομική επάρκεια για την παρούσα διαδικασία σύναψης σύμβασης, οι οικονομικοί φορείς απαιτούνται:

Να έχουν **μέσο κύκλο** εργασιών των τριών (3) τελευταίων εκκαθαρισμένων διαχειριστικών χρήσεων (2014, 2015, 2016) μεγαλύτερο από το **100%** του προϋπολογισμού του υπό ανάθεση Έργου μη συμπεριλαμβανομένου Φ.Π.Α. Σε περίπτωση που οι οικονομικοί φορείς δραστηριοποιούνται για χρονικό διάστημα μικρότερο των τριών διαχειριστικών χρήσεων, τότε ο **συνολικός κύκλος** εργασιών για όσες διαχειριστικές χρήσεις δραστηριοποιούνται, θα πρέπει να είναι μεγαλύτερος από το **100%** του προϋπολογισμού του Έργου μη συμπεριλαμβανομένου Φ.Π.Α.

2.2.6 Τεχνική και επαγγελματική ικανότητα

Όσον αφορά στην τεχνική και επαγγελματική ικανότητα για την παρούσα διαδικασία σύναψης σύμβασης, οι οικονομικοί φορείς απαιτούνται:

A) Οι οικονομικοί φορείς που συμμετέχουν στη διαδικασία σύναψης της παρούσας σύμβασης πρέπει να έχουν ολοκληρώσει επιτυχώς κατά τα τρία (3) τελευταία έτη (2015, 2016, 2017) συν το τρέχον:

1. Από ένα (1) έως τρία (3) αντίστοιχα έργα συνολικού αθροιστικά συμβατικού προϋπολογισμού μεγαλύτερου του **100% του προϋπολογισμού** του παρόντος έργου μη συμπεριλαμβανομένου ΦΠΑ το/α οποίο/α να αφορά/ούν σε υλοποίηση παροχής υπηρεσιών αντίστοιχων με το αντικείμενο της παρούσας, όπως περιγράφεται στην παρ. 1.3.

Σημείωση: σε έργα που ο Υποψήφιος οικονομικός φορέας ήταν μέλος ένωσης ή κοινοπραξίας, προσμετράται μόνον η συμβατική αξία που αντιστοιχεί στο ποσοστό συμμετοχής του και με την προϋπόθεση ότι εκτέλεσε συναφείς με το παρόν έργο εργασίες.

B) Να διαθέτει προσωπικό επαρκές σε πλήθος και δεξιότητες για την ανάληψη του Έργου. Συγκεκριμένα απαιτείται:

1. να διατεθεί ένας **Υπεύθυνος Έργου** με **5-ετή** τουλάχιστον επαγγελματική εμπειρία σε Διαχείριση Έργων υποδομών δικτύων και ο οποίος να διαθέτει πτυχίο πανεπιστημιακής εκπαίδευσης, ειδικότητας / κατεύθυνσης πληροφορικής / τηλεπικοινωνιών και δικτύων.
2. Να διατεθεί ένας **Τεχνικός Υπεύθυνος** με **5-ετή** τουλάχιστον επαγγελματική εμπειρία σε υλοποίηση Έργων υποδομών δικτύων, ο οποίος να διαθέτει πτυχίο πανεπιστημιακής εκπαίδευσης, ειδικότητας/κατεύθυνσης πληροφορικής / τηλεπικοινωνιών και δικτύων και ο οποίος να έχει συμμετάσχει στην υλοποίηση, ενός τουλάχιστον ολοκληρωμένου έργου υλοποίησης δικτύων συμβατικής αξίας τουλάχιστον 50.000,00 € πλέον ΦΠΑ.
3. Να διατεθούν στην Ομάδα Έργου, κατ' ελάχιστον, τα κάτωθι εξειδικευμένα στελέχη:
 - Ένα (1) κατ' ελάχιστον εξειδικευμένο στέλεχος με πιστοποιητικό εκπαίδευσης του οίκου κατασκευής του κεντρικού switch, κάτοχο πτυχίου ανώτατης εκπαίδευσης, ειδικότητας / κατεύθυνσης πληροφορικής ή τηλεπικοινωνιών και δικτύων, με 4-ετή τουλάχιστον εμπειρία σε σχεδιασμό και ανάπτυξη υποδομών δικτύων και ο οποίος να έχει συμμετάσχει στην υλοποίηση δύο (2) κατ' ελάχιστον μελετών υλοποίησης υποδομών δικτύων κατά τα τελευταία τρία (3) έτη (2015, 2016, 2017), συν το τρέχον.
 - Ένα (1) κατ' ελάχιστον εξειδικευμένο στέλεχος, κάτοχο πτυχίου ανώτατης εκπαίδευσης, ειδικότητας/κατεύθυνσης πληροφορικής ή τηλεπικοινωνιών, με 4-ετή τουλάχιστον συνολική εμπειρία σε σχεδιασμό και ανάπτυξη υποδομών δικτύων εκ των οποίων δύο (2) κατ' ελάχιστον έτη να αφορούν σε εμπειρία σε σχεδιασμό και ανάπτυξη δικτύων οπτικών ινών.
4. Να διατεθούν στην Ομάδα Έργου, τέσσερα (4) κατ' ελάχιστον τεχνικά στελέχη, έκαστος εκ των οποίων να διαθέτει 2-ετή κατ' ελάχιστον εμπειρία, σε κάποιον ή/και κάποιους από τους ακόλουθους θεματικούς τομείς:
 - Εγκατάσταση ενεργού εξοπλισμού Δικτύου (πχ.switches)
 - Υλοποίηση υποδομής οπτικών Ινών
 - Εγκατάσταση και παραμετροποίηση NMS
 - Υλοποίηση καλωδιακών εγκαταστάσεων ή/και υποδομών καλωδίωσης.

Σημείωση : Για το σημείο (4) ανωτέρω υπογραμμίζεται ότι:

(1) Τα προτεινόμενα στελέχη θα πρέπει αθροιστικά να καλύπτουν το σύνολο των θεματικών τομέων που αναφέρονται ανωτέρω.

(2) Ένα στέλεχος δύναται να καλύπτει περισσότερους του ενός από τους ανωτέρω αναφερόμενους θεματικούς τομείς. Στην περίπτωση αυτή το συγκεκριμένο στέλεχος θα πρέπει να διαθέτει κατ' ελάχιστον 2xN-ετή εμπειρία (όπου N ο αριθμός των θεματικών κατηγοριών που καλύπτονται από το άτομο, και το 2 η απαιτούμενη 2-ετής εμπειρία ανά θεματικό τομέα που καλύπτεται από το εν λόγω στέλεχος).

Γ) Οι υποψήφιοι οφείλουν πριν την υποβολή της σχετικής προσφοράς, να επισκεφθούν τις εγκαταστάσεις του κτηρίου του Δήμου Αθηναίων, επί της οδού Αθηνάς 16 & Βύσσης, έντεκα (11) ημέρες το αργότερο, πριν την καταληκτική ημερομηνία υποβολής των προσφορών, για να έχουν ίδια αντίληψη για τις ζητούμενες υπηρεσίες που πρόκειται να προσφέρουν και για τον υπάρχοντα εξοπλισμό, ερχόμενοι σε συνεννόηση με τη Δ/ση Σχεδιασμού & Διαχείρισης Έργων της ΔΑΕΜ Α.Ε., τηλ.: 210 – 5277195.

Δ) Ο οικονομικός φορέας να είναι εξουσιοδοτημένος και εκπαιδευμένος σε δομημένη καλωδίωση και σε σύστημα Fiber to the Office (FTTO) από τον κατασκευαστικό οίκο που θα προσφέρει.

2.2.7 Πρότυπα διασφάλισης ποιότητας και πρότυπα περιβαλλοντικής διαχείρισης

Οι οικονομικοί φορείς για την παρούσα διαδικασία σύναψης σύμβασης οφείλουν να συμμορφώνονται με:

α) Πρότυπα διασφάλισης ποιότητας στον τομέα της εγκατάστασης δικτυακών συστημάτων και τηλεπικοινωνιακών συστημάτων, το οποίο να έχει εκδοθεί από διαπιστευμένο φορέα πιστοποίησης.

β) Σύστημα διαχείρισης περιβαλλοντικής ασφάλειας το οποίο να έχει εκδοθεί από διαπιστευμένο φορέα πιστοποίησης.

2.2.8 Στήριξη στην ικανότητα τρίτων

Οι οικονομικοί φορείς μπορούν, όσον αφορά τα κριτήρια της οικονομικής και χρηματοοικονομικής επάρκειας (της παραγράφου 2.2.5) και τα σχετικά με την τεχνική και επαγγελματική ικανότητα (της παραγράφου 2.2.6), να στηρίζονται στις ικανότητες άλλων φορέων, ασχέτως της νομικής φύσης των δεσμών τους με αυτούς. Στην περίπτωση αυτή, αποδεικνύουν ότι θα έχουν στη διάθεσή τους τους αναγκαίους πόρους, με την προσκόμιση της σχετικής δέσμευσης των φορέων στην ικανότητα των οποίων στηρίζονται.

Ειδικά, όσον αφορά στα κριτήρια επαγγελματικής ικανότητας που σχετίζονται με τους τίτλους σπουδών και τα επαγγελματικά προσόντα που ορίζονται στην περίπτωση στ' του Μέρους ΙΙ του Παραρτήματος ΧΙΙ του Προσαρτήματος Α' του ν. 4412/2016 ή με την σχετική επαγγελματική εμπειρία, οι οικονομικοί φορείς, μπορούν να στηρίζονται στις ικανότητες άλλων φορέων, μόνο, εάν οι τελευταίοι θα εκτελέσουν τις εργασίες ή τις υπηρεσίες για τις οποίες απαιτούνται οι συγκεκριμένες ικανότητες.

Όταν οι οικονομικοί φορείς στηρίζονται στις ικανότητες άλλων φορέων όσον αφορά τα κριτήρια που σχετίζονται με την απαιτούμενη με τη διακήρυξη οικονομική και χρηματοοικονομική επάρκεια, οι εν λόγω οικονομικοί φορείς και αυτοί στους οποίους στηρίζονται είναι από κοινού υπεύθυνοι για την εκτέλεση της σύμβασης.

Υπό τους ίδιους όρους οι ενώσεις οικονομικών φορέων μπορούν να στηρίζονται στις ικανότητες των συμμετεχόντων στην ένωση ή άλλων φορέων.

2.2.9 Κανόνες απόδειξης ποιοτικής επιλογής - Προκαταρκτική απόδειξη κατά την υποβολή προσφορών

Προς προκαταρκτική απόδειξη ότι οι προσφέροντες οικονομικοί φορείς: α) δεν βρίσκονται σε μία από τις καταστάσεις της παραγράφου 2.2.3 και β) πληρούν τα σχετικά κριτήρια επιλογής των παραγράφων 2.2.4, 2.2.5, 2.2.6 και 2.2.7 της παρούσης, προσκομίζουν κατά την υποβολή της προσφοράς τους ως δικαιολογητικό συμμετοχής, το προβλεπόμενο από το άρθρο 79 παρ. 4 του ν. 4412/2016 Τυποποιημένο Έντυπο Υπεύθυνης Δήλωσης (ΤΕΥΔ) (Β/3698/16-11-2016), σύμφωνα με το επισυναπτόμενο στην παρούσα Παράρτημα ΙΙ, το οποίο αποτελεί ενημερωμένη υπεύθυνη δήλωση, με τις συνέπειες του ν. 1599/1986.

Το ΤΕΥΔ καταρτίζεται από τις αναθέτουσες αρχές βάσει του τυποποιημένου εντύπου του Παραρτήματος Α της Απόφασης 158/2016 της ΕΑΑΔΗΣΥ και συμπληρώνεται από τους προσφέροντες οικονομικούς φορείς σύμφωνα με τις οδηγίες της Κατευθυντήριας Οδηγίας 15/2016 (ΑΔΑ: ΩΧΟΓΟΞΤΒ-ΑΚΗ). Το ΤΕΥΔ σε επεξεργάσιμη μορφή είναι αναρτημένο στην ιστοσελίδα της ΕΑΑΔΗΣΥ (www.eaadhsy.gr) και (www.hsppa.gr).

Σε όλες τις περιπτώσεις, όπου περισσότερα από ένα φυσικά πρόσωπα είναι μέλη του διοικητικού, διευθυντικού ή εποπτικού οργάνου ενός οικονομικού φορέα ή έχουν εξουσία εκπροσώπησης, λήψης αποφάσεων ή ελέγχου σε αυτό, υποβάλλεται ένα Τυποποιημένο Έντυπο Υπεύθυνης Δήλωσης (ΤΕΥΔ), το οποίο είναι δυνατό να φέρει μόνο την υπογραφή του κατά περίπτωση εκπροσώπου του οικονομικού

φορέα ως προκαταρκτική απόδειξη των λόγων αποκλεισμού του άρθρου 2.2.3.1της παρούσας για το σύνολο των φυσικών προσώπων που είναι μέλη του διοικητικού, διευθυντικού ή εποπτικού οργάνου του ή έχουν εξουσία εκπροσώπησης, λήψης αποφάσεων ή ελέγχου σε αυτόν.

Ως εκπρόσωπος του οικονομικού φορέα για την εφαρμογή του παρόντος άρθρου, νοείται ο νόμιμος εκπρόσωπος αυτού, όπως προκύπτει από το ισχύον καταστατικό ή το πρακτικό εκπροσώπησής του κατά το χρόνο υποβολής της προσφοράς ή αίτησης συμμετοχής ή το αρμοδίως εξουσιοδοτημένο φυσικό πρόσωπο να εκπροσωπεί τον οικονομικό φορέα για διαδικασίες σύναψης συμβάσεων ή για συγκεκριμένη διαδικασία σύναψης σύμβασης.

Στην περίπτωση υποβολής προσφοράς από ένωση οικονομικών φορέων, το Τυποποιημένο Έντυπο Υπεύθυνης Δήλωσης (ΤΕΥΔ), υποβάλλεται χωριστά από κάθε μέλος της ένωσης.

Το Τυποποιημένο Έντυπο Υπεύθυνης Δήλωσης (ΤΕΥΔ), υποβάλλεται επίσης από όλους τους φορείς στις ικανότητες των οποίων στηρίζεται ο οικονομικός φορέας σύμφωνα με τα οριζόμενα στο άρθρο 2.2.8 καθώς και από όλους τους υπεργολάβους στους οποίους πρόκειται να ανατεθεί αθροιστικά τμήμα(τα) της σύμβασης, το(α) οποίο(α) υπερβαίνουν σωρευτικά το ποσοστό του τριάντα τοις εκατό (30%) της συνολικής αξίας της σύμβασης.

2.2.10. Αποδεικτικά μέσα

A. Το δικαίωμα συμμετοχής των οικονομικών φορέων και οι όροι και προϋποθέσεις συμμετοχής τους, όπως ορίζονται στις παραγράφους 2.2.1 έως 2.2.8, κρίνονται κατά την υποβολή της προσφοράς, κατά την υποβολή των δικαιολογητικών της παρούσας και κατά τη σύναψη της σύμβασης στις περιπτώσεις του άρθρου 105 παρ. 3 περ. γ του ν. 4412/2016.

Στην περίπτωση που προσφέρων οικονομικός φορέας ή ένωση αυτών στηρίζεται στις ικανότητες άλλων φορέων, σύμφωνα με την παράγραφο 2.2.8. της παρούσας, οι φορείς στην ικανότητα των οποίων στηρίζεται υποχρεούνται στην υποβολή των δικαιολογητικών που αποδεικνύουν ότι δεν συντρέχουν οι λόγοι αποκλεισμού της παραγράφου 2.2.3 της παρούσας και ότι πληρούν τα σχετικά κριτήρια επιλογής κατά περίπτωση (παράγραφοι 2.2.4- 2.2.8).

Ο οικονομικός φορέας υποχρεούται να αντικαταστήσει έναν φορέα στην ικανότητα του οποίου στηρίζεται, εφόσον ο τελευταίος δεν πληροί το σχετικό κριτήριο επιλογής ή για τον οποίο συντρέχουν λόγοι αποκλεισμού των παραγράφων 2.2.3.1, 2.2.3.2 και 2.2.3.3.

Οι οικονομικοί φορείς δεν υποχρεούνται να υποβάλλουν δικαιολογητικά ή άλλα αποδεικτικά στοιχεία, αν και στο μέτρο που η αναθέτουσα αρχή έχει τη δυνατότητα να λαμβάνει τα πιστοποιητικά ή τις συναφείς πληροφορίες απευθείας μέσω πρόσβασης σε εθνική βάση δεδομένων σε οποιοδήποτε κράτος - μέλος της Ένωσης, η οποία διατίθεται δωρεάν, όπως εθνικό μητρώο συμβάσεων, εικονικό φάκελο επιχείρησης, ηλεκτρονικό σύστημα αποθήκευσης εγγράφων ή σύστημα προεπιλογής. Η δήλωση για την πρόσβαση σε εθνική βάση δεδομένων εμπεριέχεται στο Τυποποιημένο Έντυπο Υπεύθυνης Δήλωσης (ΤΕΥΔ) του άρθρου 79 παρ. 4 ν. 4412/2016..

Οι οικονομικοί φορείς δεν υποχρεούνται να υποβάλουν δικαιολογητικά, όταν η αναθέτουσα αρχή που έχει αναθέσει τη σύμβαση διαθέτει ήδη τα ως άνω δικαιολογητικά και αυτά εξακολουθούν να ισχύουν.

B.1. Για την απόδειξη της μη συνδρομής των λόγων αποκλεισμού της παραγράφου 2.2.3 οι προσφέροντες οικονομικοί φορείς προσκομίζουν αντίστοιχα τα παρακάτω δικαιολογητικά:

α) για την παράγραφο 2.2.3.1 απόσπασμα του σχετικού μητρώου, όπως του ποινικού μητρώου ή, ελλείψει αυτού, ισοδύναμο έγγραφο που εκδίδεται από αρμόδια δικαστική ή διοικητική αρχή του κράτους-μέλους ή της χώρας καταγωγής ή της χώρας όπου είναι εγκατεστημένος ο οικονομικός φορέας, από το οποίο προκύπτει ότι πληρούνται αυτές οι προϋποθέσεις. Η υποχρέωση προσκόμισης του ως άνω αποσπάσματος αφορά και στα μέλη του διοικητικού, διευθυντικού ή εποπτικού οργάνου του εν λόγω οικονομικού φορέα ή στα πρόσωπα που έχουν εξουσία εκπροσώπησης, λήψης αποφάσεων ή ελέγχου σε αυτό κατά τα ειδικότερα αναφερόμενα στην ως άνω παράγραφο,

β) για τις παραγράφους 2.2.3.2 και 2.2.3.3 περίπτωση β' πιστοποιητικό που εκδίδεται από την αρμόδια αρχή του οικείου κράτους - μέλους ή χώρας.

Ειδικότερα για τους οικονομικούς φορείς που είναι εγκατεστημένοι στην Ελλάδα, τα πιστοποιητικά ότι δεν τελούν υπό πτώχευση, πτωχευτικό συμβιβασμό ή υπό αναγκαστική διαχείριση ή ότι δεν έχουν υπαχθεί σε διαδικασία εξυγίανσης, εκδίδονται από το αρμόδιο Πρωτοδικείο της έδρας του οικονομικού φορέα. Το πιστοποιητικό ότι το νομικό πρόσωπο δεν έχει τεθεί υπό εκκαθάριση με δικαστική απόφαση εκδίδεται από το οικείο Πρωτοδικείο της έδρας του οικονομικού φορέα, το δε πιστοποιητικό ότι δεν έχει τεθεί υπό εκκαθάριση με απόφαση των εταίρων εκδίδεται από το Γ.Ε.Μ.Η., σύμφωνα με τις κείμενες διατάξεις, ως κάθε φορά ισχύουν. Τα φυσικά πρόσωπα (ατομικές επιχειρήσεις) δεν προσκομίζουν πιστοποιητικό περί μη θέσεως σε εκκαθάριση.

Η μη αναστολή των επιχειρηματικών δραστηριοτήτων του οικονομικού φορέα, για τους εγκατεστημένους στην Ελλάδα οικονομικούς φορείς αποδεικνύεται μέσω της ηλεκτρονικής πλατφόρμας της Ανεξάρτητης Αρχής Δημοσίων Εσόδων.

Αν το κράτος-μέλος ή η εν λόγω χώρα δεν εκδίδει τέτοιου είδους έγγραφο ή πιστοποιητικό ή όπου το έγγραφο ή το πιστοποιητικό αυτό δεν καλύπτει όλες τις περιπτώσεις που αναφέρονται στις παραγράφους 2.2.3.1, 2.2.3.2 και στην περίπτωση β' της παραγράφου 2.2.3.3, το έγγραφο ή το πιστοποιητικό μπορεί να αντικαθίσταται από ένορκη βεβαίωση ή, στα κράτη - μέλη ή στις χώρες όπου δεν προβλέπεται ένορκη βεβαίωση, από υπεύθυνη δήλωση του ενδιαφερομένου ενώπιον αρμόδιας δικαστικής ή διοικητικής αρχής, συμβολαιογράφου ή αρμόδιου επαγγελματικού ή εμπορικού οργανισμού του κράτους - μέλους ή της χώρας καταγωγής ή της χώρας όπου είναι εγκατεστημένος ο οικονομικός φορέας.

Οι αρμόδιες δημόσιες αρχές παρέχουν, όπου κρίνεται αναγκαίο, επίσημη δήλωση στην οποία αναφέρεται ότι δεν εκδίδονται τα έγγραφα ή τα πιστοποιητικά της παρούσας παραγράφου ή ότι τα έγγραφα αυτά δεν καλύπτουν όλες τις περιπτώσεις που αναφέρονται στις παραγράφους 2.2.3.1 και 2.2.3.2 και στην περίπτωση β' της παραγράφου 2.2.3.3.

Για τις λοιπές περιπτώσεις της παραγράφου 2.2.3.3 υπεύθυνη δήλωση του προσφέροντος οικονομικού φορέα ότι δεν συντρέχουν στο πρόσωπό του οι οριζόμενοι στην παράγραφο λόγοι αποκλεισμού.

γ) για τις περιπτώσεις του άρθρου 2.2.3.2γ της παρούσας, πιστοποιητικό από τη Διεύθυνση Προγραμματισμού και Συντονισμού της Επιθεώρησης Εργασιακών Σχέσεων, από το οποίο να προκύπτουν οι πράξεις επιβολής προστίμου που έχουν εκδοθεί σε βάρος του οικονομικού φορέα σε χρονικό διάστημα δύο (2) ετών πριν από την ημερομηνία λήξης της προθεσμίας υποβολής προσφοράς.

δ) για την παράγραφο 2.2.3.7. υπεύθυνη δήλωση του προσφέροντος οικονομικού φορέα ότι δεν έχει εκδοθεί σε βάρος του απόφαση αποκλεισμού, σύμφωνα με το άρθρο 74 του ν. 4412/2016.

B.2. Για την απόδειξη της απαίτησης του άρθρου 2.2.4. (απόδειξη καταλληλότητας για την άσκηση επαγγελματικής δραστηριότητας) προσκομίζουν πιστοποιητικό/βεβαίωση του οικείου επαγγελματικού ή εμπορικού μητρώου του κράτους εγκατάστασης. Οι οικονομικοί φορείς που είναι εγκατεστημένοι σε κράτος μέλος της Ευρωπαϊκής Ένωσης προσκομίζουν πιστοποιητικό/βεβαίωση του αντίστοιχου επαγγελματικού ή εμπορικού μητρώου του Παραρτήματος XI του Προσαρτήματος Α' του ν. 4412/2016, με το οποίο πιστοποιείται αφενός η εγγραφή τους σε αυτό και αφετέρου το ειδικό επάγγελμά τους. Στην περίπτωση που χώρα δεν τηρεί τέτοιο μητρώο, το έγγραφο ή το πιστοποιητικό μπορεί να αντικαθίσταται από ένορκη βεβαίωση ή, στα κράτη - μέλη ή στις χώρες όπου δεν προβλέπεται ένορκη βεβαίωση, από υπεύθυνη δήλωση του ενδιαφερομένου ενώπιον αρμόδιας δικαστικής ή διοικητικής αρχής, συμβολαιογράφου ή αρμόδιου επαγγελματικού ή εμπορικού οργανισμού της χώρας καταγωγής ή της χώρας όπου είναι εγκατεστημένος ο οικονομικός φορέας ότι δεν τηρείται τέτοιο μητρώο και ότι ασκεί τη δραστηριότητα που απαιτείται για την εκτέλεση του αντικειμένου της υπό ανάθεση σύμβασης.

Οι εγκατεστημένοι στην Ελλάδα οικονομικοί φορείς προσκομίζουν βεβαίωση εγγραφής στο Βιοτεχνικό ή Εμπορικό ή Βιομηχανικό Επιμελητήριο ή άλλο ισοδύναμο οργανισμό ή επαγγελματική ένωση.

B.3. Για την απόδειξη της οικονομικής και χρηματοοικονομικής επάρκειας της παραγράφου 2.2.5:

Οι οικονομικοί φορείς, σύμφωνα με την περί εταιρειών νομοθεσία της χώρας όπου είναι εγκατεστημένοι, υποβάλλουν ισολογισμούς των τελευταίων τριών (3) κλεισμένων διαχειριστικών χρήσεων (2014, 2015, 2016), σε περίπτωση που υποχρεούται στην έκδοση Ισολογισμών ή Ένορκη Βεβαίωση του συνολικού ύψους του ετήσιου κύκλου εργασιών, σε περίπτωση που δεν υποχρεούται στην έκδοση Ισολογισμών.

Εάν ο οικονομικός φορέας, για βάσιμο λόγο, δεν είναι σε θέση να προσκομίσει τα ανωτέρω δικαιολογητικά, μπορεί να αποδεικνύει την οικονομική και χρηματοοικονομική του επάρκεια με οποιοδήποτε άλλο κατάλληλο έγγραφο.

B.4. Για την απόδειξη της καταλληλότητας της τεχνικής ικανότητας της παραγράφου 2.2.6 οι οικονομικοί φορείς προσκομίζουν:

2.2.6A

Πίνακα των ολοκληρωμένων έργων που εκτέλεσε ή στα οποία συμμετείχε ο Υποψήφιος οικονομικός φορέας κατά τα τελευταία τρία (3) έτη (2015, 2016, 2017) συν το τρέχον από τα οποία προκύπτει σαφώς η κάλυψη των προϋποθέσεων συμμετοχής της παρ. 2.2.6.

Ο Πίνακας έργων πρέπει να συνταχθεί σύμφωνα με το ακόλουθο Υπόδειγμα:

A/A	ΠΕΛΑΤΗΣ	ΣΥΝΤΟΜΗ ΠΕΡΙΓΡΑΦΗ ΤΟΥ ΕΡΓΟΥ	ΧΡΟΝΙΚΗ ΠΕΡΙΟΔΟΣ ΕΡΓΟΥ (από – έως)	ΠΡΟΫΠΟΛΟΓΙΣΜΟΣ	ΣΥΝΟΠΤΙΚΗ ΠΕΡΙΓΡΑΦΗ ΣΥΝΕΙΣΦΟΡΑΣ ΣΤΟ ΕΡΓΟ	ΠΟΣΟΣΤΟ ΣΥΜΜΕΤΟΧΗΣ ΣΤΟ ΕΡΓΟ (προϋπολογισμός)	ΣΤΟΙΧΕΙΟ ΤΕΚΜΗΡΙΩΣΗΣ (τύπος & ημ/νία)

όπου:

Εάν ο Πελάτης είναι Δημόσιος Φορέας ως στοιχείο τεκμηρίωσης υποβάλλεται βεβαίωση καλής εκτέλεσης ή ανάλογο πιστοποιητικό ή πρωτόκολλο παραλαβής που συντάσσεται από την αρμόδια Δημόσια Αρχή και από το οποίο να προκύπτει σαφώς η κάλυψη των ανωτέρω προϋποθέσεων συμμετοχής.

Εάν ο Πελάτης είναι ιδιώτης, ως στοιχείο τεκμηρίωσης υποβάλλεται δήλωση είτε του ιδιώτη όπως εκπροσωπείται από τον Νόμιμο Εκπρόσωπό του ή κατάλληλα εξουσιοδοτημένο πρόσωπο, είτε του Υποψηφίου Αναδόχου, από την οποία να προκύπτει σαφώς η κάλυψη των ανωτέρω προϋποθέσεων συμμετοχής, και όχι η σχετική Σύμβαση Έργου.

Από τα παραπάνω έργα, θα πρέπει να παρουσιαστούν αναλυτικά τα επιτυχώς ολοκληρωμένα έργα που καλύπτουν σωρευτικά την ελάχιστη προϋπόθεση συμμετοχής.

2.2.6 B

(1) Πίνακα των υπαλλήλων του Οικονομικού Φορέα που συμμετέχουν στην Ομάδα Έργου, σύμφωνα με το ακόλουθο υπόδειγμα:

A/A	Εταιρεία (σε περίπτωση Ένωσης / Κοινοπραξίας)	Όνοματεπώνυμο Μέλους Ομάδας Έργου	Θέση στην Ομάδα Έργου

(2) Πίνακας των στελεχών των Υπεργολάβων του υποψήφιου οικονομικού φορέα που θα διατεθούν στην Ομάδα Έργου, σύμφωνα με το ακόλουθο υπόδειγμα:

A/A	Επωνυμία Εταιρείας Υπεργολάβου	Όνοματεπώνυμο Μέλους Ομάδας Έργου	Θέση στην Ομάδα Έργου

(3) Πίνακα των εξωτερικών συνεργατών του υποψήφιου οικονομικού φορέα που θα διατεθούν στην Ομάδα Έργου, σύμφωνα με το ακόλουθο υπόδειγμα:

A/A	Όνοματεπώνυμο Μέλους Ομάδας Έργου	Θέση στην Ομάδα Έργου

(4) Βιογραφικά σημειώματα για τα όλα τα ανωτέρω μέλη της Ομάδας Έργου από τα οποία να προκύπτει η κάλυψη των απαιτήσεων της παρ. Β του άρθρου 2.2.6.

(5) Δηλώσεις συνεργασίας των εξωτερικών συνεργατών του ανωτέρω Πίνακα (3)

2.2.6 ΓΒεβαίωση Αυτοψίας που θα εκδοθεί από τη ΔΑΕΜ Α.Ε., αναφορικά με την επίσκεψη στο χώρο του κτηρίου του Δ. Αθηναίων, επί της οδού Αθηνάς 16 & Βύσσης.

2.2.6.Δ Βεβαίωση ότι ο οικονομικός φορέας είναι εξουσιοδοτημένος και εκπαιδευμένος σε δομημένη καλωδίωση και σε σύστημα Fiber to the Office (FTTO) από τον κατασκευαστικό οίκο που θα προσφέρει.

B.5. Για την απόδειξη της συμμόρφωσής τους με πρότυπα διασφάλισης ποιότητας και πρότυπα περιβαλλοντικής διαχείρισης της παραγράφου 2.2.7 οι οικονομικοί φορείς προσκομίζουν τα κάτωθι πιστοποιητικά ή ισοδύναμα, σε ισχύ:

α) Πιστοποιητικό ποιότητας ISO 9001:2008 ή νεότερη έκδοση πιστοποιητικού (ISO 9001:2015) στον τομέα της εγκατάστασης δικτυακών συστημάτων και τηλεπικοινωνιακών συστημάτων, το οποίο να έχει εκδοθεί από διαπιστευμένο φορέα πιστοποίησης.

β) Σύστημα διαχείρισης περιβαλλοντικής ασφάλειας ISO 14001, το οποίο να έχει εκδοθεί από διαπιστευμένο φορέα πιστοποίησης ή αντί του ISO 14001, θα πρέπει να αποδεικνύεται ότι ακολουθούνται διαδικασίες ανακύκλωσης των υλικών που χρησιμοποιούν.

B.6. Για την απόδειξη της νόμιμης σύστασης και εκπροσώπησης, στις περιπτώσεις που ο οικονομικός φορέας είναι νομικό πρόσωπο, προσκομίζει τα κατά περίπτωση νομιμοποιητικά έγγραφα σύστασης και νόμιμης εκπροσώπησης (όπως καταστατικά, πιστοποιητικά μεταβολών, αντίστοιχα ΦΕΚ, συγκρότηση Δ.Σ. σε σώμα, σε περίπτωση Α.Ε., κλπ., ανάλογα με τη νομική μορφή του διαγωνιζομένου). Από τα ανωτέρω έγγραφα πρέπει να προκύπτουν η νόμιμη σύστασή του, όλες οι σχετικές τροποποιήσεις των καταστατικών, το/τα πρόσωπο/α που δεσμεύει/ουν νόμιμα την εταιρία κατά την ημερομηνία διενέργειας του διαγωνισμού (νόμιμος εκπρόσωπος, δικαίωμα υπογραφής κλπ.), τυχόν τρίτοι, στους οποίους έχει χορηγηθεί εξουσία εκπροσώπησης, καθώς και η θητεία του/των ή/και των μελών του οργάνου διοίκησης/ νόμιμου εκπροσώπου.

B.7. Οι οικονομικοί φορείς που είναι εγγεγραμμένοι σε επίσημους καταλόγους που προβλέπονται από τις εκάστοτε ισχύουσες εθνικές διατάξεις ή διαθέτουν πιστοποίηση από οργανισμούς πιστοποίησης που συμμορφώνονται με τα ευρωπαϊκά πρότυπα πιστοποίησης, κατά την έννοια του Παραρτήματος VII του Προσαρτήματος Α' του ν. 4412/2016, μπορούν να προσκομίζουν στις αναθέτουσες αρχές πιστοποιητικό εγγραφής εκδιδόμενο από την αρμόδια αρχή ή το πιστοποιητικό που εκδίδεται από τον αρμόδιο οργανισμό πιστοποίησης.

Στα πιστοποιητικά αυτά αναφέρονται τα δικαιολογητικά βάσει των οποίων έγινε η εγγραφή των εν λόγω οικονομικών φορέων στον επίσημο κατάλογο ή η πιστοποίηση και η κατάταξη στον εν λόγω κατάλογο.

Η πιστοποιούμενη εγγραφή στους επίσημους καταλόγους από τους αρμόδιους οργανισμούς ή το πιστοποιητικό, που εκδίδεται από τον οργανισμό πιστοποίησης, συνιστά τεκμήριο καταλληλότητας όσον αφορά τις απαιτήσεις ποιοτικής επιλογής, τις οποίες καλύπτει ο επίσημος κατάλογος ή το πιστοποιητικό.

Οι οικονομικοί φορείς που είναι εγγεγραμμένοι σε επίσημους καταλόγους απαλλάσσονται από την υποχρέωση υποβολής των δικαιολογητικών που αναφέρονται στο πιστοποιητικό εγγραφής τους.

B.8. Οι ενώσεις οικονομικών φορέων που υποβάλλουν κοινή προσφορά, υποβάλλουν τα παραπάνω, κατά περίπτωση δικαιολογητικά, για κάθε οικονομικό φορέα που συμμετέχει στην ένωση, σύμφωνα με τα ειδικότερα προβλεπόμενα στο άρθρο 19 παρ. 2 του ν. 4412/2016.

B.9. Στην περίπτωση που οικονομικός φορέας επιθυμεί να στηριχθεί στις ικανότητες άλλων φορέων, σύμφωνα με την παράγραφο 2.2.8 για την απόδειξη ότι θα έχει στη διάθεσή του τους αναγκαίους πόρους, προσκομίζει, ιδίως, σχετική έγγραφη δέσμευση των φορέων αυτών για τον σκοπό αυτό.

2.3 Κριτήριο Ανάθεσης

Κριτήριο ανάθεσης της Σύμβασης είναι η **πλέον συμφέρουσα από οικονομική άποψη προσφορά βάσει τιμής, ήτοι κριτήριο μειοδοσίας**, για το σύνολο των ζητούμενων Ειδών και Υπηρεσιών.

2.4 Κατάρτιση - Περιεχόμενο Προσφορών

2.4.1 Γενικοί όροι υποβολής προσφορών

Οι προσφορές υποβάλλονται με βάση τις απαιτήσεις που ορίζονται στο άρθρο 1.3 της Διακήρυξης και στα **Παραρτήματα I και III** της Διακήρυξης, για το σύνολο των ζητούμενων Ειδών και Υπηρεσιών.

Δεν επιτρέπονται εναλλακτικές προσφορές.

Η ένωση οικονομικών φορέων υποβάλλει κοινή προσφορά, η οποία υπογράφεται υποχρεωτικά ψηφιακά είτε από όλους τους οικονομικούς φορείς που αποτελούν την ένωση, είτε από εκπρόσωπό τους νομίμως εξουσιοδοτημένο. Στην προσφορά, απαραίτητως πρέπει να προσδιορίζεται η έκταση και το είδος της συμμετοχής του (συμπεριλαμβανομένης της κατανομής αμοιβής μεταξύ τους) κάθε μέλους της ένωσης, καθώς και ο εκπρόσωπος/συντονιστής αυτής.

2.4.2 Χρόνος και Τρόπος υποβολής προσφορών

2.4.2.1. Οι προσφορές υποβάλλονται από τους ενδιαφερόμενους ηλεκτρονικά, μέσω της διαδικτυακής πύλης www.promitheus.gov.gr του ΕΣΗΔΗΣ, μέχρι την καταληκτική ημερομηνία και ώρα που ορίζει η παρούσα διακήρυξη (άρθρο 1.5), στην Ελληνική Γλώσσα, σε ηλεκτρονικό φάκελο, σύμφωνα με τα αναφερόμενα στο ν.4412/2016, ιδίως άρθρα 36 και 37 και την Υπουργική Απόφαση αριθμ. 56902/215 «Τεχνικές λεπτομέρειες και διαδικασίες λειτουργίας του Εθνικού Συστήματος Ηλεκτρονικών Δημοσίων Συμβάσεων (Ε.Σ.Η.ΔΗ.Σ.)».

Για τη συμμετοχή στο διαγωνισμό οι ενδιαφερόμενοι οικονομικοί φορείς απαιτείται να διαθέτουν εγκεκριμένη προηγμένη ηλεκτρονική υπογραφή ή προηγμένη ηλεκτρονική υπογραφή που υποστηρίζεται από εγκεκριμένο πιστοποιητικό το οποίο χορηγήθηκε από έναν εγκεκριμένο πάροχο υπηρεσιών πιστοποίησης, ο οποίος περιλαμβάνεται στον κατάλογο εμπιστευσης που προβλέπεται στην απόφαση 2009/767/ΕΚ και σύμφωνα με τα οριζόμενα στο Κανονισμό (ΕΕ) 910/2014 και τις διατάξεις της Υ.Α. 56902/215 «Τεχνικές λεπτομέρειες και διαδικασίες λειτουργίας του Εθνικού Συστήματος Ηλεκτρονικών Δημοσίων Συμβάσεων (Ε.Σ.Η.ΔΗ.Σ.)» (ΦΕΚ Β 1924/02.06.2017) και να εγγραφούν στο ηλεκτρονικό σύστημα (ΕΣΗΔΗΣ- Διαδικτυακή πύλη www.promitheus.gov.gr) ακολουθώντας την διαδικασία εγγραφής του άρθρου 5 της ίδιας Υ.Α.

2.4.2.2. Ο χρόνος υποβολής της προσφοράς και οποιαδήποτε ηλεκτρονική επικοινωνία μέσω του συστήματος βεβαιώνεται αυτόματα από το σύστημα με υπηρεσίες χρονοσήμανσης, σύμφωνα με τα οριζόμενα στο άρθρο 37 του ν. 4412/2016 και το άρθρο 9 της ως άνω Υπουργικής Απόφασης.

Μετά την παρέλευση της καταληκτικής ημερομηνίας και ώρας, δεν υπάρχει η δυνατότητα υποβολής προσφοράς στο Σύστημα. Σε περιπτώσεις τεχνικής αδυναμίας λειτουργίας του ΕΣΗΔΗΣ, η αναθέτουσα αρχή θα ρυθμίσει τα της συνέχειας του διαγωνισμού με σχετική ανακοίνωσή της.

2.4.2.3. Οι οικονομικοί φορείς υποβάλλουν με την προσφορά τους τα ακόλουθα:

(α) έναν (υπο)φάκελο με την ένδειξη «Δικαιολογητικά Συμμετοχής – Τεχνική Προσφορά» στον οποίο περιλαμβάνονται τα κατά περίπτωση απαιτούμενα δικαιολογητικά και η τεχνική προσφορά σύμφωνα με τις διατάξεις της κείμενης νομοθεσίας και την παρούσα.

(β) έναν (υπο)φάκελο με την ένδειξη «Οικονομική Προσφορά» στον οποίο περιλαμβάνεται η οικονομική προσφορά του οικονομικού φορέα και τα κατά περίπτωση απαιτούμενα δικαιολογητικά.

Από τον προσφέροντα σημαίνονται με χρήση του σχετικού πεδίου του συστήματος τα στοιχεία εκείνα της προσφοράς του που έχουν εμπιστευτικό χαρακτήρα, σύμφωνα με τα οριζόμενα στο άρθρο 21 του ν. 4412/16. Εφόσον ένας οικονομικός φορέας χαρακτηρίζει πληροφορίες ως εμπιστευτικές, λόγω ύπαρξης τεχνικού ή εμπορικού απορρήτου, στη σχετική δήλωσή του, αναφέρει ρητά όλες τις σχετικές διατάξεις νόμου ή διοικητικές πράξεις που επιβάλλουν την εμπιστευτικότητα της συγκεκριμένης πληροφορίας.

Δεν χαρακτηρίζονται ως εμπιστευτικές πληροφορίες σχετικά με τις τιμές μονάδος, τις προσφερόμενες ποσότητες, την οικονομική προσφορά και τα στοιχεία της τεχνικής προσφοράς που χρησιμοποιούνται για την αξιολόγησή της.

2.4.2.4. Οι οικονομικοί φορείς συντάσσουν την τεχνική και οικονομική τους προσφορά συμπληρώνοντας τις αντίστοιχες ειδικές ηλεκτρονικές φόρμες του συστήματος. Στην συνέχεια το σύστημα παράγει τα σχετικά ηλεκτρονικά αρχεία τα οποία υπογράφονται ψηφιακά και υποβάλλονται από τον προσφέροντα. Τα στοιχεία που περιλαμβάνονται στην ειδική ηλεκτρονική φόρμα του συστήματος και του παραγόμενου ηλεκτρονικού αρχείου pdf (το οποίο θα υπογραφεί ηλεκτρονικά) πρέπει να ταυτίζονται. Σε αντίθετη περίπτωση το σύστημα παράγει σχετικό μήνυμα και ο προσφέρων καλείται να παράγει εκ νέου το ηλεκτρονικό αρχείο [pdf].

Οι τεχνικές προδιαγραφές και οι οικονομικοί όροι δεν έχουν αποτυπωθεί πλήρως στις ηλεκτρονικές φόρμες του συστήματος, και ως εκ τούτου θα πρέπει να συμπληρωθούν με βάση τα σχετικά υποδείγματα των Παραρτημάτων III και IV αντίστοιχα και στη συνέχεια να υπογραφούν ηλεκτρονικά και να υποβληθούν.

2.4.2.5. Ο χρήστης - οικονομικός φορέας υποβάλλει τους ανωτέρω (υπο)φακέλους μέσω του Συστήματος, όπως περιγράφεται παρακάτω:

Τα στοιχεία και δικαιολογητικά για τη συμμετοχή του οικονομικού φορέα στη διαδικασία υποβάλλονται από αυτόν ηλεκτρονικά σε μορφή αρχείων τύπου .pdf και εφόσον έχουν συνταχθεί/παραχθεί από τον ίδιο, φέρουν ορατή μη κρυπτογραφημένη ψηφιακή υπογραφή σκληρής αποθήκευσης, χωρίς να απαιτείται θεώρηση γνησίου της υπογραφής.

Από το Σύστημα εκδίδεται ηλεκτρονική απόδειξη υποβολής προσφοράς, η οποία αποστέλλεται στον οικονομικό φορέα με μήνυμα ηλεκτρονικού ταχυδρομείου.

Εντός τριών (3) εργασίμων ημερών από την ηλεκτρονική υποβολή των ως άνω στοιχείων και δικαιολογητικών προσκομίζονται υποχρεωτικά από τον οικονομικό φορέα στην αναθέτουσα αρχή, σε έντυπη μορφή και σε σφραγισμένο φάκελο, τα στοιχεία της ηλεκτρονικής προσφοράς τα οποία απαιτείται να προσκομισθούν σε πρωτότυπη μορφή σύμφωνα με τον ν. 4250/2014. Τέτοια στοιχεία και δικαιολογητικά είναι ενδεικτικά η εγγυητική επιστολή συμμετοχής, τα πρωτότυπα έγγραφα τα οποία έχουν εκδοθεί από ιδιωτικούς φορείς και δεν φέρουν επικύρωση από δικηγόρο, καθώς και τα έγγραφα που φέρουν τη Σφραγίδα της Χάγης (Apostille). Δεν προσκομίζονται σε έντυπη μορφή στοιχεία και δικαιολογητικά τα οποία φέρουν ψηφιακή υπογραφή, τα ΦΕΚ, τα τεχνικά φυλλάδια και όσα προβλέπεται από το ν. 4250/2014 ότι οι φορείς υποχρεούνται να αποδέχονται σε αντίγραφα των πρωτοτύπων.

Η αναθέτουσα αρχή μπορεί να ζητεί από προσφέροντες και υποψήφιους σε οποιοδήποτε χρονικό σημείο κατά την διάρκεια της διαδικασίας, να υποβάλλουν σε έντυπη μορφή και σε εύλογη προθεσμία όλα ή ορισμένα δικαιολογητικά και στοιχεία που έχουν υποβάλει ηλεκτρονικά, όταν αυτό απαιτείται για την ορθή διεξαγωγή της διαδικασίας.

2.4.3 Περιεχόμενα Φακέλου «Δικαιολογητικά Συμμετοχής - Τεχνική Προσφορά»

2.4.3.1 Τα στοιχεία και δικαιολογητικά για την συμμετοχή των προσφερόντων στη διαγωνιστική διαδικασία περιλαμβάνουν:

α) Το τυποποιημένο έντυπο υπεύθυνης δήλωσης (Τ.Ε.Υ.Δ.), όπως προβλέπεται στην παρ. 4 του άρθρου 79 του ν. 4412/2016, σύμφωνα με την παράγραφο 2.2.9 της παρούσας διακήρυξης. Οι προσφέροντες συμπληρώνουν το σχετικό πρότυπο ΤΕΥΔ το οποίο έχει αναρτηθεί, και σε επεξεργάσιμη μορφή αρχείου doc, στη διαδικτυακή πύλη www.promitheus.gov.gr του ΕΣΗΔΗΣ και αποτελεί αναπόσπαστο τμήμα της διακήρυξης (Παράρτημα II) και

β) την εγγύηση συμμετοχής, όπως προβλέπεται στο άρθρο 72 του Ν.4412/2016 και τα άρθρα 2.1.5 και 2.2.2 αντίστοιχα της παρούσας διακήρυξης.

Επισυνάπτεται υπόδειγμα στο **Παράρτημα V**.

Η εγγυητική επιστολή συμμετοχής προσκομίζεται σε έντυπη μορφή (πρωτότυπο) εντός τριών (3) εργασίμων ημερών από την ηλεκτρονική υποβολή. Επισημαίνεται ότι η εν λόγω υποχρέωση δεν ισχύει για τις εγγυήσεις ηλεκτρονικής έκδοσης (π.χ. εγγυήσεις του Τ.Μ.Ε.Δ.Ε.), οι οποίες φέρουν προηγμένη ψηφιακή υπογραφή.

Οι ενώσεις οικονομικών φορέων που υποβάλλουν κοινή προσφορά, υποβάλλουν το ΤΕΥΔ για κάθε οικονομικό φορέα που συμμετέχει στην ένωση.

2.4.3.2Η τεχνική προσφορά θα πρέπει να καλύπτει όλες τις απαιτήσεις και τις προδιαγραφές που έχουν τεθεί από την αναθέτουσα αρχή με το κεφάλαιο “Απαιτήσεις-Τεχνικές Προδιαγραφές” του **Παραρτήματος III** της Διακήρυξης, περιγράφοντας ακριβώς πώς οι συγκεκριμένες απαιτήσεις και προδιαγραφές πληρούνται. Περιλαμβάνει ιδίως τα έγγραφα και δικαιολογητικά, βάσει των οποίων θα αξιολογηθεί η καταλληλότητα των προσφερόμενων ειδών και υπηρεσιών, με βάση το κριτήριο ανάθεσης, σύμφωνα με τα αναλυτικώς αναφερόμενα στο ως άνω Παράρτημα.

Ο προσφέρων θα επισυνάψει στον (υπο)φάκελο «Δικαιολογητικά Συμμετοχής - Τεχνική Προσφορά» την ηλεκτρονική τεχνική προσφορά του ηλεκτρονικά υπογεγραμμένη και τα σχετικά ηλεκτρονικά αρχεία σύμφωνα με το υπόδειγμα που υπάρχει στο Παράρτημα III, σε μορφή pdf.

Επίσης, ο προσφέρων θα επισυνάψει στον (υπο)φάκελο «Δικαιολογητικά Συμμετοχής- Τεχνική Προσφορά» το ψηφιακά υπογεγραμμένο αρχείο τεχνικής προσφοράς του συστήματος, που παράγεται με τη διαδικασία «εκτυπώσεων» του ΕΣΗΔΗΣ, όπως περιγράφεται στην παράγραφο 2.4.2.4.

Οι οικονομικοί φορείς αναφέρουν το τμήμα της σύμβασης που προτίθενται να αναθέσουν υπό μορφή υπεργολαβίας σε τρίτους, καθώς και τους υπεργολάβους που προτείνουν.

2.4.4 Περιεχόμενα Φακέλου «Οικονομική Προσφορά» / Τρόπος σύνταξης και υποβολής οικονομικών προσφορών

Η Οικονομική Προσφορά συντάσσεται σύμφωνα με τα οριζόμενα στο Παράρτημα IV της διακήρυξης.

Η τιμή των προς προμήθεια ειδών και υπηρεσιών δίνεται σε ευρώ ανά μονάδα και πρέπει να είναι στρογγυλοποιημένη σε δύο δεκαδικά ψηφία.

Ο προσφέρων θα επισυνάψει στον (υπο)φάκελο «Οικονομική Προσφορά» την ηλεκτρονική οικονομική προσφορά του ηλεκτρονικά υπογεγραμμένη και τα σχετικά ηλεκτρονικά αρχεία (σύμφωνα με το υπόδειγμα που υπάρχει στο Παράρτημα IV της παρούσας διακήρυξης) σε μορφή pdf.

Επίσης, ο προσφέρων θα επισυνάψει στον (υπο)φάκελο «Οικονομική Προσφορά» το ψηφιακά υπογεγραμμένο αρχείο οικονομικής προσφοράς του συστήματος, που παράγεται με τη διαδικασία «εκτυπώσεων» του ΕΣΗΔΗΣ, όπως περιγράφεται στην παράγραφο 2.4.2.4.

Το ποσό που θα καταχωρηθεί στη σχετική ηλεκτρονική φόρμα του ΕΣΗΔΗΣ θα είναι το ποσό που θα αναγράφεται στο πεδίο «ΓΕΝΙΚΟ ΣΥΝΟΛΟ» της στήλης «ΣΥΝΟΛΙΚΗ ΑΞΙΑ ΕΡΓΟΥ ΧΩΡΙΣ ΦΠΑ [€]» του Πίνακα Α.4 του Παραρτήματος IV.

Στην τιμή περιλαμβάνονται οι υπέρ τρίτων κρατήσεις, ως και κάθε άλλη επιβάρυνση, σύμφωνα με την κείμενη νομοθεσία, μη συμπεριλαμβανομένου Φ.Π.Α., για την παράδοση των ειδών και υπηρεσιών στον τόπο και με τον τρόπο που προβλέπεται στα έγγραφα της σύμβασης.

Επισημαίνεται ότι το εκάστοτε ποσοστό Φ.Π.Α. επί τοις εκατό, της ανωτέρω τιμής θα υπολογίζεται αυτόματα από το σύστημα.

Οι τιμές που θα δοθούν με την προσφορά είναι σταθερές για όλη τη συμβατική διάρκεια και αποκλείεται οποιαδήποτε αναπροσαρμογή αυτών. Προσφορά που περιλαμβάνει όρο αναπροσαρμογή τιμών απορρίπτεται ως απαράδεκτη.

Ως απαράδεκτες θα απορρίπτονται προσφορές στις οποίες: α) δεν δίνεται τιμή σε ΕΥΡΩ ή που καθορίζεται σχέση ΕΥΡΩ προς ξένο νόμισμα, β) δεν προκύπτει με σαφήνεια η προσφερόμενη τιμή, με την επιφύλαξη της παρ. 4 του άρθρου 102 του ν. 4412/2016 και γ) η τιμή υπερβαίνει τον προϋπολογισμό της σύμβασης που καθορίζεται και τεκμηριώνεται από την αναθέτουσα αρχή στην παρούσα διακήρυξη.

2.4.5 Χρόνος ισχύος των προσφορών

Οι υποβαλλόμενες προσφορές ισχύουν και δεσμεύουν τους οικονομικούς φορείς για διάστημα **έξι (6) μηνών** από την επόμενη της διενέργειας του διαγωνισμού.

Προσφορά η οποία ορίζει χρόνο ισχύος μικρότερο από τον ανωτέρω προβλεπόμενο απορρίπτεται.

Η ισχύς της προσφοράς μπορεί να παρατείνεται εγγράφως, εφόσον τούτο ζητηθεί από την αναθέτουσα αρχή, πριν από τη λήξη της, με αντίστοιχη παράταση της εγγυητικής επιστολής συμμετοχής σύμφωνα με τα οριζόμενα στο άρθρο 72 παρ. 1 α του ν. 4412/2016 και την παράγραφο 2.2.2. της παρούσας, κατ' ανώτατο όριο για χρονικό διάστημα ίσο με την προβλεπόμενη ως άνω αρχική διάρκεια.

Μετά τη λήξη και του παραπάνω ανώτατου ορίου χρόνου παράτασης ισχύος της προσφοράς, τα αποτελέσματα της διαδικασίας ανάθεσης ματαιώνονται, εκτός αν η αναθέτουσα αρχή κρίνει, κατά περίπτωση, αιτιολογημένα, ότι η συνέχιση της διαδικασίας εξυπηρετεί το δημόσιο συμφέρον, οπότε οι οικονομικοί φορείς που συμμετέχουν στη διαδικασία μπορούν να επιλέξουν είτε να παρατείνουν την προσφορά και την εγγύηση συμμετοχής τους, εφόσον τους ζητηθεί πριν την πάροδο του ανωτέρω ανώτατου ορίου παράτασης της προσφοράς τους είτε όχι. Στην τελευταία περίπτωση, η διαδικασία συνεχίζεται με όσους παρέτειναν τις προσφορές τους και αποκλείονται οι λοιποί οικονομικοί φορείς.

2.4.6 Λόγοι απόρριψης προσφορών

Η αναθέτουσα αρχή με βάση τα αποτελέσματα του ελέγχου και της αξιολόγησης των προσφορών, απορρίπτει, σε κάθε περίπτωση, προσφορά:

α) η οποία δεν υποβάλλεται εμπρόθεσμα, με τον τρόπο και με το περιεχόμενο που ορίζεται πιο πάνω και συγκεκριμένα στις παραγράφους 2.4.1 (Γενικοί όροι υποβολής προσφορών), 2.4.2. (Χρόνος και τρόπος υποβολής προσφορών), 2.4.3. (Περιεχόμενο φακέλων δικαιολογητικών συμμετοχής, τεχνικής προσφοράς), 2.4.4. (Περιεχόμενο φακέλου οικονομικής προσφοράς, τρόπος σύνταξης και υποβολής οικονομικών προσφορών), 2.4.5. (Χρόνος ισχύος προσφορών), 3.1. (Αποσφράγιση και αξιολόγηση προσφορών), 3.2 (Πρόσκληση υποβολής δικαιολογητικών κατακύρωσης) της παρούσας,

β) η οποία περιέχει ατέλειες, ελλείψεις, ασάφειες ή σφάλματα, εφόσον αυτά δεν επιδέχονται συμπλήρωση ή διόρθωση ή εφόσον επιδέχονται συμπλήρωση ή διόρθωση, δεν έχουν αποκατασταθεί κατά την αποσαφήνιση και την συμπλήρωσή της σύμφωνα με την παράγραφο 3.1.1. της παρούσας διακήρυξης,

γ) για την οποία ο προσφέρων δεν έχει παράσχει τις απαιτούμενες εξηγήσεις, εντός της προκαθορισμένης προθεσμίας ή η εξήγηση δεν είναι αποδεκτή από την αναθέτουσα αρχή σύμφωνα με την παράγραφο 3.1.1. της παρούσας και το άρθρο 102 του ν. 4412/2016,

δ) η οποία είναι εναλλακτική προσφορά,

ε) η οποία υποβάλλεται από έναν προσφέροντα που έχει υποβάλλει δύο ή περισσότερες προσφορές. Ο περιορισμός αυτός ισχύει, υπό τους όρους της παραγράφου 2.2.3.3 περ.γ της παρούσας (περ. γ' της παρ. 4 του άρθρου 73 του ν. 4412/2016) και στην περίπτωση ενώσεων οικονομικών φορέων με κοινά μέλη, καθώς και στην περίπτωση οικονομικών φορέων που συμμετέχουν είτε αυτοτελώς είτε ως μέλη ενώσεων.

ζ) η οποία είναι υπό αίρεση,

η) η οποία θέτει όρο αναπροσαρμογής,

θ) η οποία παρουσιάζει ελλείψεις ως προς τα δικαιολογητικά που ζητούνται από τα έγγραφα της παρούσας διακήρυξης και αποκλίσεις ως προς τους όρους και τις τεχνικές προδιαγραφές της σύμβασης.

3. ΔΙΕΝΕΡΓΕΙΑ ΔΙΑΔΙΚΑΣΙΑΣ - ΑΞΙΟΛΟΓΗΣΗ ΠΡΟΣΦΟΡΩΝ

3.1 Αποσφράγιση και αξιολόγηση προσφορών

3.1.1 Ηλεκτρονική αποσφράγιση προσφορών

Το πιστοποιημένο στο ΕΣΗΔΗΣ, για την αποσφράγιση των προσφορών αρμόδιο όργανο της Αναθέτουσας Αρχής (Επιτροπή Διαγωνισμού), προβαίνει στην έναρξη της διαδικασίας ηλεκτρονικής αποσφράγισης των φακέλων των προσφορών, κατά το άρθρο 100 του ν. 4412/2016, ακολουθώντας τα εξής στάδια:

- Ηλεκτρονική Αποσφράγιση του (υπό)φακέλου «Δικαιολογητικά Συμμετοχής-Τεχνική Προσφορά» στις 30/05/2018 και ώρα 10.00 π.μ.
- Ηλεκτρονική Αποσφράγιση του (υπό)φακέλου «Οικονομική Προσφορά», κατά την ημερομηνία και ώρα που θα ορίσει η αναθέτουσα αρχή

Με την αποσφράγιση των ως άνω φακέλων, σύμφωνα με τα ειδικότερα προβλεπόμενα στο άρθρο 3.1.2 της παρούσας, κάθε προσφέρων αποκτά πρόσβαση στις λοιπές προσφορές και τα υποβληθέντα δικαιολογητικά τους, με την επιφύλαξη των πτυχών εκείνων της κάθε προσφοράς που έχουν χαρακτηριστεί ως εμπιστευτικές.

Η αναθέτουσα αρχή μπορεί να καλέσει τους οικονομικούς φορείς να συμπληρώσουν ή να διευκρινίσουν τα έγγραφα ή δικαιολογητικά που έχουν υποβληθεί, ή να διευκρινίσουν το περιεχόμενο της τεχνικής ή οικονομικής προσφοράς τους, σύμφωνα με το άρθρο 102 του ν. 4412/2016.

3.1.2 Αξιολόγηση προσφορών

Μετά την κατά περίπτωση ηλεκτρονική αποσφράγιση των προσφορών η Αναθέτουσα Αρχή προβαίνει στην αξιολόγηση αυτών μέσω των αρμόδιων πιστοποιημένων στο Σύστημα οργάνων της, εφαρμοζόμενων κατά τα λοιπά των κειμένων διατάξεων.

Ειδικότερα:

α) το αρμόδιο γνωμοδοτικό όργανο καταχωρεί όσους υπέβαλαν προσφορές, καθώς και τα υποβληθέντα αυτών δικαιολογητικά και τα αποτελέσματα του ελέγχου αυτών σε πρακτικό, το οποίο υπογράφεται από τα μέλη του οργάνου

β) Στη συνέχεια το αρμόδιο γνωμοδοτικό όργανο προβαίνει στην αξιολόγηση μόνο των τεχνικών προσφορών των προσφερόντων, των οποίων τα δικαιολογητικά συμμετοχής έκρινε πλήρη. Η αξιολόγηση γίνεται σύμφωνα με τους όρους της παρούσας και συντάσσεται πρακτικό για την απόρριψη όσων τεχνικών προσφορών δεν πληρούν τους όρους και τις απαιτήσεις των τεχνικών προδιαγραφών και την αποδοχή όσων τεχνικών προσφορών αντίστοιχα πληρούν τα ανωτέρω.

Για την αξιολόγηση των δικαιολογητικών συμμετοχής και των τεχνικών προσφορών μπορεί να συντάσσεται ενιαίο πρακτικό, το οποίο κοινοποιείται από το ως άνω όργανο, μέσω της λειτουργικότητας της «Επικοινωνίας», μόνο στην αναθέτουσα αρχή, προκειμένου η τελευταία να ορίσει την ημερομηνία και ώρα αποσφράγισης του (υπο)φακέλου των οικονομικών προσφορών.

γ) Μετά την ολοκλήρωση της αξιολόγησης, σύμφωνα με τα ανωτέρω, αποσφραγίζονται, κατά την ημερομηνία και ώρα που ορίζεται στην ειδική πρόσκληση οι φάκελοι όλων των υποβληθεισών οικονομικών προσφορών.

δ) Το αρμόδιο γνωμοδοτικό όργανο προβαίνει στην αξιολόγηση των οικονομικών προσφορών των προσφερόντων, των οποίων τις τεχνικές προσφορές και τα δικαιολογητικά συμμετοχής έκρινε πλήρη και σύμφωνα με τους όρους και τις απαιτήσεις της παρούσας και συντάσσει πρακτικό στο οποίο εισηγείται αιτιολογημένα την αποδοχή ή απόρριψή τους, την κατάταξη των προσφορών και την ανάδειξη του προσωρινού αναδόχου. Το εν λόγω πρακτικό κοινοποιείται από το ως άνω όργανο, μέσω της λειτουργικότητας της «Επικοινωνίας», στην αναθέτουσα αρχή προς έγκριση.

Εάν οι προσφορές φαίνονται ασυνήθιστα χαμηλές σε σχέση με το αντικείμενο της σύμβασης, η αναθέτουσα αρχή απαιτεί από τους οικονομικούς φορείς να εξηγήσουν την τιμή ή το κόστος που

προτείνουν στην προσφορά τους, εντός αποκλειστικής προθεσμίας, κατά ανώτατο όριο δέκα (10) ημερών από την κοινοποίηση της σχετικής πρόσκλησης. Στην περίπτωση αυτή εφαρμόζονται τα άρθρα 88 και 89 ν. 4412/2016.

Στην περίπτωση ισότιμων προσφορών η αναθέτουσα αρχή επιλέγει τον ανάδοχο με κλήρωση μεταξύ των οικονομικών φορέων που υπέβαλαν ισότιμες προσφορές. Η κλήρωση γίνεται ενώπιον της Επιτροπής του Διαγωνισμού και παρουσία των οικονομικών φορέων που υπέβαλαν τις ισότιμες προσφορές.

Στη συνέχεια εκδίδεται από την αναθέτουσα αρχή μια απόφαση, με την οποία επικυρώνονται τα αποτελέσματα όλων των ανωτέρω σταδίων («Δικαιολογητικά Συμμετοχής», «Τεχνική Προσφορά» και «Οικονομική Προσφορά»), η οποία κοινοποιείται με επιμέλεια αυτής στους προσφέροντες μέσω της λειτουργικότητας της «Επικοινωνίας» του συστήματος ΕΣΗΔΗΣ.

Κατά της ανωτέρω απόφασης χωρεί προδικαστική προσφυγή, σύμφωνα με τα οριζόμενα στο άρθρο 3.4 της παρούσας.

3.2 Πρόσκληση υποβολής δικαιολογητικών προσωρινού Αναδόχου - Δικαιολογητικά προσωρινού Αναδόχου

Μετά την αξιολόγηση των προσφορών, η αναθέτουσα αρχή αποστέλλει σχετική ηλεκτρονική πρόσκληση μέσω του συστήματος στον προσφέροντα, στον οποίο πρόκειται να γίνει η κατακύρωση («προσωρινό ανάδοχο»), και τον καλεί να υποβάλει εντός προθεσμίας δέκα πέντε (15) ημερών από την κοινοποίηση της σχετικής ειδοποίησης σε αυτόν, τα αποδεικτικά έγγραφα νομιμοποίησης και τα πρωτότυπα ή αντίγραφα που εκδίδονται, σύμφωνα με τις διατάξεις του άρθρου 1 του ν. 4250/2014 (Α' 74) όλων των δικαιολογητικών που περιγράφονται στην παράγραφο 2.2.10. της παρούσας διακήρυξης, ως αποδεικτικά στοιχεία για τη μη συνδρομή των λόγων αποκλεισμού της παραγράφου 2.2.3 της διακήρυξης, καθώς και για την πλήρωση των κριτηρίων ποιοτικής επιλογής των παραγράφων 2.2.4 -2.2.8 αυτής.

Τα εν λόγω δικαιολογητικά, υποβάλλονται από τον προσφέροντα («προσωρινό ανάδοχο»), ηλεκτρονικά μέσω του συστήματος, σε μορφή αρχείων pdf και προσκομίζονται κατά περίπτωση από αυτόν εντός τριών (3) εργάσιμων ημερών από την ημερομηνία υποβολής τους. Όταν υπογράφονται από τον ίδιο φέρουν ψηφιακή υπογραφή.

Με την παραλαβή των ως άνω δικαιολογητικών, το σύστημα εκδίδει επιβεβαίωση της παραλαβής τους και αποστέλλει ενημερωτικό ηλεκτρονικό μήνυμα σ' αυτόν στον οποίο πρόκειται να γίνει η κατακύρωση.

Αν μετά την ηλεκτρονική αποσφράγιση και κατά τον έλεγχο των ως άνω δικαιολογητικών διαπιστωθεί ότι δεν έχουν προσκομισθεί ή υπάρχουν ελλείψεις σε αυτά που υποβλήθηκαν, παρέχεται προθεσμία στον προσωρινό ανάδοχο να τα προσκομίσει ή να τα συμπληρώσει εντός πέντε (5) ημερών από την κοινοποίηση σχετικής έγγραφης, μέσω του Συστήματος, ειδοποίησής του. Η αναθέτουσα αρχή μπορεί αιτιολογημένα να παρατείνει την ως άνω προθεσμία κατ' ανώτατο όριο για δεκαπέντε (15) επιπλέον ημέρες.

Όσοι υπέβαλαν παραδεκτές προσφορές λαμβάνουν γνώση των παραπάνω δικαιολογητικών που κατατέθηκαν.

Απορρίπτεται η προσφορά του προσωρινού αναδόχου, καταπίπτει υπέρ της αναθέτουσας αρχής η εγγύηση συμμετοχής του και η κατακύρωση γίνεται στον προσφέροντα που υπέβαλε την αμέσως επόμενη πλέον συμφέρουσα από οικονομική άποψη προσφορά, τηρουμένης της ανωτέρω διαδικασίας, εάν:

- i) κατά τον έλεγχο των παραπάνω δικαιολογητικών διαπιστωθεί ότι τα στοιχεία που δηλώθηκαν με το ΤΕΥΔ, είναι ψευδή ή ανακριβή, ή
- ii) δεν υποβληθούν στο προκαθορισμένο χρονικό διάστημα τα απαιτούμενα πρωτότυπα ή αντίγραφα των παραπάνω δικαιολογητικών ή
- iii) από τα δικαιολογητικά που προσκομίσθηκαν νομίμως και εμπροθέσμως, δεν αποδεικνύονται οι όροι και οι προϋποθέσεις συμμετοχής σύμφωνα με τα άρθρα 2.2.3 (λόγοι αποκλεισμού) και 2.2.4 έως 2.2.8 (κριτήρια ποιοτικής επιλογής) της παρούσας.

Σε περίπτωση έγκαιρης και προσήκουσας ενημέρωσης της αναθέτουσας αρχής για μεταβολές στις προϋποθέσεις τις οποίες ο προσωρινός ανάδοχος είχε δηλώσει με το ΤΕΥΔ, ότι πληροί, οι οποίες επήλθαν ή για τις οποίες έλαβε γνώση μετά την δήλωση και μέχρι την ημέρα της έγγραφης ειδοποίησης για την προσκόμιση των δικαιολογητικών κατακύρωσης (οψιγενείς μεταβολές), δεν καταπίπτει υπέρ της αναθέτουσας αρχής η εγγύηση συμμετοχής του.

Αν κανένας από τους προσφέροντες δεν υποβάλλει αληθή ή ακριβή δήλωση ή δεν προσκομίζει ένα ή περισσότερα από τα απαιτούμενα δικαιολογητικά ή δεν αποδείξει ότι πληροί τα κριτήρια ποιοτικής επιλογής σύμφωνα με τις παραγράφους 2.2.4 -2.2.8 της παρούσας διακήρυξης, η διαδικασία ματαιώνεται.

Η διαδικασία ελέγχου των παραπάνω δικαιολογητικών ολοκληρώνεται με τη σύνταξη πρακτικού από την Επιτροπή του Διαγωνισμού και τη διαβίβαση του φακέλου στο αποφαινόμενο όργανο της αναθέτουσας αρχής για τη λήψη απόφασης είτε για την κατακύρωση της σύμβασης είτε για τη ματαίωση της διαδικασίας είτε για την κήρυξη του προσωρινού αναδόχου ως εκπτώτου.

Τα αποτελέσματα του ελέγχου των παραπάνω δικαιολογητικών και της εισήγησης της Επιτροπής επικυρώνονται με την απόφαση κατακύρωσης.

3.3 Κατακύρωση - σύναψη σύμβασης

Η αναθέτουσα αρχή κοινοποιεί την απόφαση κατακύρωσης, μαζί με αντίγραφο όλων των πρακτικών της διαδικασίας ελέγχου και αξιολόγησης των προσφορών, σε κάθε προσφέροντα που έχει υποβάλει αποδεκτή προσφορά, σύμφωνα με το άρθρο 100 του ν. 4412/2016, εκτός από τον προσωρινό ανάδοχο, ηλεκτρονικά μέσω του συστήματος.

Η εν λόγω απόφαση αναφέρει την προθεσμία για την αναστολή της σύναψης της σύμβασης σύμφωνα με την επόμενη παράγραφο 3.4.

Τα έννομα αποτελέσματα της απόφασης κατακύρωσης και ιδίως η σύναψη της σύμβασης επέρχονται εφόσον συντρέξουν σωρευτικά τα κάτωθι:

α) άπρακτη πάροδος των προθεσμιών άσκησης των προβλεπόμενων στην παράγραφο 3.4. της παρούσας βοηθημάτων και μέσων στο στάδιο της προδικαστικής και δικαστικής προστασίας και από τις αποφάσεις αναστολών επί αυτών,

β) ολοκλήρωση του προσυμβατικού ελέγχου από το Ελεγκτικό Συνέδριο, σύμφωνα με τα άρθρα 5 και 36 του ν. 4129/2013.

γ) κοινοποίηση της απόφασης κατακύρωσης στον προσωρινό ανάδοχο, εφόσον αυτός υποβάλει επικαιροποιημένα τα δικαιολογητικά της παραγράφου 2.2.10 και μόνον στην περίπτωση του προσυμβατικού ελέγχου ή της άσκησης προδικαστικής προσφυγής και ενδίκων μέσων κατά της απόφασης κατακύρωσης, έπειτα από σχετική πρόσκληση.

Η αναθέτουσα αρχή προσκαλεί τον ανάδοχο να προσέλθει για υπογραφή του συμφωνητικού θέτοντάς του προθεσμία που δε μπορεί να υπερβαίνει τις είκοσι (20) ημέρες από την κοινοποίηση της σχετικής ειδικής πρόσκλησης. Το συμφωνητικό έχει αποδεικτικό χαρακτήρα.

Στην περίπτωση που ο ανάδοχος δεν προσέλθει να υπογράψει το ως άνω συμφωνητικό μέσα στην τεθείσα προθεσμία, κηρύσσεται έκπτωτος, καταπίπτει υπέρ της αναθέτουσας αρχής η εγγυητική επιστολή συμμετοχής του και η κατακύρωση, με την ίδια διαδικασία, γίνεται στον προσφέροντα που υπέβαλε την αμέσως επόμενη πλέον συμφέρουσα από οικονομική άποψη προσφορά.

3.4 Προδικαστικές Προσφυγές - Προσωρινή Δικαστική Προστασία

Κάθε ενδιαφερόμενος, ο οποίος έχει ή είχε συμφέρον να του ανατεθεί η συγκεκριμένη σύμβαση και έχει ή είχε υποστεί ή ενδέχεται να υποστεί ζημία από εκτελεστή πράξη ή παράλειψη της αναθέτουσας αρχής κατά παράβαση της νομοθεσίας της Ευρωπαϊκής Ένωσης ή της εσωτερικής νομοθεσίας, δικαιούται να ασκήσει προδικαστική προσφυγή ενώπιον της ΑΕΠΠ κατά της σχετικής πράξης ή παράλειψης της αναθέτουσας αρχής, προσδιορίζοντας ειδικώς τις νομικές και πραγματικές αιτιάσεις που δικαιολογούν το αίτημά του. Σε περίπτωση προσφυγής κατά πράξη της αναθέτουσας αρχής η προθεσμία για την άσκηση της προδικαστικής προσφυγής είναι

(α) δέκα (10) ημέρες από την κοινοποίηση της προσβαλλόμενης πράξης στον ενδιαφερόμενο οικονομικό φορέα αν η πράξη κοινοποιήθηκε με ηλεκτρονικά μέσα ή τηλεομοιοτυπία ή

(β) δεκαπέντε (15) ημέρες από την κοινοποίηση της προσβαλλόμενης πράξης σε αυτόν αν χρησιμοποιήθηκαν άλλα μέσα επικοινωνίας, άλλως

γ) δέκα (10) ημέρες από την πλήρη, πραγματική ή τεκμαιρόμενη, γνώση της πράξης που βλέπει τα συμφέροντα του ενδιαφερόμενου οικονομικού φορέα.

Ειδικά για την άσκηση προσφυγής κατά προκήρυξης, η πλήρης γνώση αυτής τεκμαίρεται μετά την πάροδο δεκαπέντε (15) ημερών από τη δημοσίευση στο ΚΗΜΔΗΣ.

Σε περίπτωση παράλειψης, η προθεσμία για την άσκηση της προδικαστικής προσφυγής είναι δεκαπέντε (15) ημέρες από την επομένη της συντέλεσης της προσβαλλόμενης παράλειψης.

Ειδικά για την άσκηση προσφυγής κατά προκήρυξης, η πλήρης γνώση αυτής τεκμαίρεται μετά την πάροδο δεκαπέντε (15) ημερών από τη δημοσίευση στο ΚΗΜΔΗΣ.

Η προδικαστική προσφυγή κατατίθεται ηλεκτρονικά μέσω της λειτουργικότητας «Επικοινωνία» του ΕΣΗΔΗΣ στον ηλεκτρονικό τόπο του διαγωνισμού, επιλέγοντας κατά περίπτωση την ένδειξη «Προδικαστική Προσφυγή» και επισυνάπτοντας το σχετικό έγγραφο σε μορφή ηλεκτρονικού αρχείου Portable Document Format (PDF), το οποίο φέρει εγκεκριμένη προηγμένη ηλεκτρονική υπογραφή ή προηγμένη ηλεκτρονική υπογραφή με χρήση εγκεκριμένων πιστοποιητικών

Για το παραδεκτό της άσκησης της προδικαστικής προσφυγής κατατίθεται παράβολο από τον προσφεύγοντα υπέρ του Δημοσίου, κατά τα ειδικά οριζόμενα στο άρθρο 363 του ν. 4412/2016 στο άρθρο 19 παρ. 1.1 και στο άρθρο 7 της με αριθμ. 56902/215 Υ.Α.

Το παράβολο επιστρέφεται στον προσφεύγοντα, σε περίπτωση ολικής ή μερικής αποδοχής της προσφυγής του ή σε περίπτωση που, πριν την έκδοση της απόφασης της ΑΕΠΠ επί της προσφυγής, η αναθέτουσα αρχή ανακαλεί την προσβαλλόμενη πράξη ή προβαίνει στην οφειλόμενη ενέργεια.

Η προθεσμία για την άσκηση της προδικαστικής προσφυγής και η άσκησή της κωλύουν τη σύναψη της σύμβασης επί ποινή ακυρότητας, κατά τα οριζόμενα στο άρθρο 364 του ν. 4412/2016. Κατά τα λοιπά, η άσκηση της προδικαστικής προσφυγής δεν κωλύει την πρόοδο της διαγωνιστικής διαδικασίας, εκτός αν ζητηθούν προσωρινά μέτρα προστασίας κατά το άρθρο 366 του ν.4412/2016.

Οι αναθέτουσες αρχές μέσω της λειτουργίας της «Επικοινωνίας» του ΕΣΗΔΗΣ:

- κοινοποιούν την προσφυγή σε κάθε ενδιαφερόμενο τρίτο σύμφωνα με τα προβλεπόμενα στην περ. α του πρώτου εδαφίου της παρ.1 του αρ. 365 του ν. 4412/2016.
- διαβιβάζουν στην Αρχή Εξέτασης Προδικαστικών Προσφυγών (ΑΕΠΠ) τα προβλεπόμενα στην περ. β του πρώτου εδαφίου της παρ. 1 του αρ. 365 του ν. 4412/2016.

Η ΑΕΠΠ αποφαινεται αιτιολογημένα επί της βασιμότητας των προβαλλόμενων πραγματικών και νομικών ισχυρισμών της προσφυγής και των ισχυρισμών της αναθέτουσας αρχής και, σε περίπτωση παρέμβασης, των ισχυρισμών του παρεμβαίνοντος και δέχεται (εν όλω ή εν μέρει) ή απορρίπτει την προσφυγή με απόφασή της, η οποία εκδίδεται μέσα σε αποκλειστική προθεσμία είκοσι (20) ημερών από την ημέρα εξέτασης της προσφυγής.

Οι χρήστες - οικονομικοί φορείς ενημερώνονται για την αποδοχή ή την απόρριψη της προσφυγής από την ΑΕΠΠ.

Η άσκηση της ως άνω προδικαστικής προσφυγής αποτελεί προϋπόθεση για την άσκηση των ένδικων βοηθημάτων της αίτησης αναστολής και της αίτησης ακύρωσης του άρθρου 372 του ν. 4412/2016 κατά των εκτελεστών πράξεων ή παραλείψεων των αναθετουσών αρχών.

Η αίτηση αναστολής κατατίθεται στο αρμόδιο δικαστήριο μέσα σε προθεσμία δέκα (10) ημερών από την έκδοση της απόφασης επί της προδικαστικής προσφυγής. Για την άσκηση της αιτήσεως αναστολής κατατίθεται παράβολο, κατά τα ειδικότερα οριζόμενα στο άρθρο 372 παρ. 4 του ν. 4412/2016.

Η άσκηση αίτησης αναστολής κωλύει τη σύναψη της σύμβασης, εκτός εάν με την προσωρινή διαταγή ο αρμόδιος δικαστής αποφανθεί διαφορετικά.

3.5 Ματαίωση Διαδικασίας

Η αναθέτουσα αρχή ματαιώνει ή δύναται να ματαιώσει εν όλω ή εν μέρει αιτιολογημένα τη διαδικασία ανάθεσης, για τους λόγους και υπό τους όρους του άρθρου 106 του ν. 4412/2016, μετά από γνώμη της αρμόδιας Επιτροπής του Διαγωνισμού. Επίσης, αν διαπιστωθούν σφάλματα ή παραλείψεις σε οποιοδήποτε στάδιο της διαδικασίας ανάθεσης, μπορεί, μετά από γνώμη του αρμόδιου οργάνου, να ακυρώσει μερικώς τη διαδικασία ή να αναμορφώσει ανάλογα το αποτέλεσμα της ή να αποφασίσει την επανάληψή της από το σημείο που εμφιλοχώρησε το σφάλμα ή η παράλειψη.

4. ΟΡΟΙ ΕΚΤΕΛΕΣΗΣ ΤΗΣ ΣΥΜΒΑΣΗΣ

4.1. Εγγυήσεις (καλής εκτέλεσης)

Εγγύηση καλής εκτέλεσης:

Για την υπογραφή της σύμβασης απαιτείται η παροχή εγγύησης καλής εκτέλεσης, σύμφωνα με το άρθρο 72 παρ. 1 β' του ν. 4412/2016, το ύψος της οποίας ανέρχεται σε ποσοστό 5% επί της αξίας της σύμβασης, εκτός ΦΠΑ, και κατατίθεται πριν ή κατά την υπογραφή της σύμβασης.

Η εγγύηση καλής εκτέλεσης, προκειμένου να γίνει αποδεκτή, πρέπει να περιλαμβάνει κατ' ελάχιστον τα αναφερόμενα στην παράγραφο 2.1.5. στοιχεία της παρούσας και επιπλέον τον αριθμό και τον τίτλο της σχετικής σύμβασης και το περιεχόμενό της είναι σύμφωνο με το υπόδειγμα που περιλαμβάνεται στο Παράρτημα V.2. της Διακήρυξης και τα οριζόμενα στο άρθρο 72 του ν. 4412/2016.

Η εγγύηση καλής εκτέλεσης της σύμβασης καλύπτει συνολικά και χωρίς διακρίσεις την εφαρμογή όλων των όρων της σύμβασης και κάθε απαίτηση της αναθέτουσας αρχής έναντι του αναδόχου, συμπεριλαμβανομένης τυχόν ισόποσης προς αυτόν προκαταβολής.

Σε περίπτωση τροποποίησης της σύμβασης κατά την παράγραφο 4.5, η οποία συνεπάγεται αύξηση της συμβατικής αξίας, ο ανάδοχος είναι υποχρεωμένος να καταθέσει πριν την τροποποίηση, συμπληρωματική εγγύηση το ύψος της οποίας ανέρχεται σε ποσοστό 5% επί του ποσού της αύξησης, εκτός ΦΠΑ.

Η εγγύηση καλής εκτέλεσης καταπίπτει σε περίπτωση παράβασης των όρων της σύμβασης, όπως αυτή ειδικότερα ορίζει.

Η εγγύηση καλής εκτέλεσης επιστρέφεται στο σύνολό της μετά την οριστική ποσοτική και ποιοτική παραλαβή του αντικειμένου της σύμβασης. Εάν στο πρωτόκολλο οριστικής ποιοτικής και ποσοτικής παραλαβής αναφέρονται παρατηρήσεις ή υπάρχει εκπρόθεσμη παράδοση, η επιστροφή της ως άνω εγγύησης γίνεται μετά την αντιμετώπιση των παρατηρήσεων και του εκπροθέσμου.

4.2 Συμβατικό Πλαίσιο - Εφαρμοστέα Νομοθεσία

Κατά την εκτέλεση της σύμβασης εφαρμόζονται οι διατάξεις του ν. 4412/2016, οι όροι της παρούσας διακήρυξης και συμπληρωματικά ο Αστικός Κώδικας.

4.3 Όροι εκτέλεσης της σύμβασης

Κατά την εκτέλεση της σύμβασης ο ανάδοχος τηρεί τις υποχρεώσεις στους τομείς του περιβαλλοντικού, κοινωνικοασφαλιστικού και εργατικού δικαίου, που έχουν θεσπιστεί με το δίκαιο της Ένωσης, το εθνικό δίκαιο, συλλογικές συμβάσεις ή διεθνείς διατάξεις περιβαλλοντικού, κοινωνικοασφαλιστικού και εργατικού δικαίου, οι οποίες απαριθμούνται στο Παράρτημα Χ του Προσαρτήματος Α του ν. 4412/2016.

Η τήρηση των εν λόγω υποχρεώσεων από τον ανάδοχο και τους υπεργολάβους του ελέγχεται και βεβαιώνεται από τα όργανα που επιβλέπουν την εκτέλεση της σύμβασης και τις αρμόδιες δημόσιες αρχές και υπηρεσίες που ενεργούν εντός των ορίων της ευθύνης και της αρμοδιότητάς τους.

4.4 Υπεργολαβία

4.4.1. Ο Ανάδοχος δεν απαλλάσσεται από τις συμβατικές του υποχρεώσεις και ευθύνες λόγω ανάθεσης της εκτέλεσης τμήματος/τμημάτων της σύμβασης σε υπεργολάβους. Η τήρηση των υποχρεώσεων της παρ. 2 του άρθρου 18 του ν. 4412/2016 από υπεργολάβους δεν αίρει την ευθύνη του κυρίου αναδόχου.

4.4.2. Κατά την υπογραφή της σύμβασης ο κύριος ανάδοχος υποχρεούται να αναφέρει στην αναθέτουσα αρχή το όνομα, τα στοιχεία επικοινωνίας και τους νόμιμους εκπροσώπους των υπεργολάβων του, οι οποίοι συμμετέχουν στην εκτέλεση αυτής, εφόσον είναι γνωστά τη συγκεκριμένη χρονική στιγμή. Επιπλέον, υποχρεούται να γνωστοποιεί στην αναθέτουσα αρχή κάθε αλλαγή των πληροφοριών αυτών, κατά τη διάρκεια της σύμβασης, καθώς και τις απαιτούμενες πληροφορίες σχετικά με κάθε νέο υπεργολάβο, τον οποίο ο κύριος ανάδοχος χρησιμοποιεί εν συνεχεία στην εν λόγω σύμβαση, προσκομίζοντας τα σχετικά συμφωνητικά ή δηλώσεις συνεργασίας. Σε περίπτωση διακοπής της

συνεργασίας του Αναδόχου με υπεργολάβο/ υπεργολάβους της σύμβασης, αυτός υποχρεούται σε άμεση γνωστοποίηση της διακοπής αυτής στην Αναθέτουσα Αρχή, οφείλει δε να διασφαλίσει την ομαλή εκτέλεση του τμήματος/των τμημάτων της σύμβασης είτε από τον ίδιο, είτε από νέο υπεργολάβο τον οποίο θα γνωστοποιήσει στην αναθέτουσα αρχή κατά την ως άνω διαδικασία.

Σε περίπτωση που ο ανάδοχος έχει στηριχθεί στις ικανότητες του προς αντικατάσταση υπεργολάβου, σύμφωνα με τα οριζόμενα στο άρθρο 2.2.8 της διακήρυξης, τότε η ως άνω αντικατάσταση γίνεται μόνο κατόπιν σύμφωνης γνώμης της Α.Α και εφόσον ο νέος υπεργολάβος πληροί τις ικανότητες αυτές.

4.4.3. Η αναθέτουσα αρχή επαληθεύει τη συνδρομή των λόγων αποκλεισμού για τους υπεργολάβους, όπως αυτοί περιγράφονται στην παράγραφο 2.2.3 και με τα αποδεικτικά μέσα της παραγράφου 2.2.10. της παρούσας, εφόσον το(α) τμήμα(τα) της σύμβασης, το(α) οποίο(α) ο ανάδοχος προτίθεται να αναθέσει υπό μορφή υπεργολαβίας σε τρίτους, υπερβαίνουν σωρευτικά το ποσοστό του τριάντα τοις εκατό (30%) της συνολικής αξίας της σύμβασης. Επιπλέον, προκειμένου να μην αθετούνται οι υποχρεώσεις της παρ. 2 του άρθρου 18 του ν. 4412/2016, δύναται να επαληθεύσει τους ως άνω λόγους και για τμήμα ή τμήματα της σύμβασης που υπολείπονται του ως άνω ποσοστού.

Όταν από την ως άνω επαλήθευση προκύπτει ότι συντρέχουν λόγοι αποκλεισμού απαιτεί ή δύναται να απαιτήσει την αντικατάστασή του, κατά τα ειδικότερα αναφερόμενα στις παρ. 5 και 6 του άρθρου 131 του ν. 4412/2016.

4.5 Τροποποίηση σύμβασης κατά τη διάρκειά της

Η σύμβαση μπορεί να τροποποιείται κατά τη διάρκειά της, χωρίς να απαιτείται νέα διαδικασία σύναψης σύμβασης, μόνο σύμφωνα με τους όρους και τις προϋποθέσεις του άρθρου 132 του ν. 4412/2016 και κατόπιν γνωμοδότησης της Επιτροπής της περ. β της παρ. 11 του άρθρου 221 του ν. 4412/2016.

4.6 Δικαίωμα μονομερούς λύσης της σύμβασης

Η αναθέτουσα αρχή μπορεί, με τις προϋποθέσεις που ορίζουν οι κείμενες διατάξεις, να καταγγείλει τη σύμβαση κατά τη διάρκεια της εκτέλεσής της, εφόσον:

α) η σύμβαση έχει υποστεί ουσιώδη τροποποίηση, κατά την έννοια της παρ. 4 του άρθρου 132 του ν. 4412/2016, που θα απαιτούσε νέα διαδικασία σύναψης σύμβασης

β) ο ανάδοχος, κατά το χρόνο της ανάθεσης της σύμβασης, τελούσε σε μια από τις καταστάσεις που αναφέρονται στην παράγραφο 2.2.3.1 και, ως εκ τούτου, θα έπρεπε να έχει αποκλειστεί από τη διαδικασία σύναψης της σύμβασης,

γ) η σύμβαση δεν έπρεπε να ανατεθεί στον ανάδοχο λόγω σοβαρής παραβίασης των υποχρεώσεων που υπέχει από τις Συνθήκες και την Οδηγία 2014/24/ΕΕ, η οποία έχει αναγνωριστεί με απόφαση του Δικαστηρίου της Ένωσης στο πλαίσιο διαδικασίας δυνάμει του άρθρου 258 της ΣΛΕΕ.

5. ΕΙΔΙΚΟΙ ΟΡΟΙ ΕΚΤΕΛΕΣΗΣ ΤΗΣ ΣΥΜΒΑΣΗΣ

5.1 Τρόπος πληρωμής

5.1.1. Η πληρωμή του αναδόχου θα πραγματοποιηθεί με τον πιο κάτω τρόπο:

Το **100%** της συμβατικής αξίας μετά την οριστική παραλαβή του έργου, ήτοι με την παραλαβή της φάσης Δ', όπως αυτή ειδικότερα περιγράφεται στο άρθρο Α.7. του Παραρτήματος Ι.

Η πληρωμή του συμβατικού τιμήματος θα γίνεται με την προσκόμιση των νομίμων παραστατικών και δικαιολογητικών που προβλέπονται από τις διατάξεις του άρθρου 200 παρ. 4 του ν. 4412/2016, καθώς και κάθε άλλου δικαιολογητικού που τυχόν ήθελε ζητηθεί από τις αρμόδιες υπηρεσίες που διενεργούν τον έλεγχο και την πληρωμή.

5.1.2. Τον Ανάδοχο βαρύνουν οι υπέρ τρίτων κρατήσεις, ως και κάθε άλλη επιβάρυνση, σύμφωνα με την κείμενη νομοθεσία, μη συμπεριλαμβανομένου Φ.Π.Α., για την παράδοση του των ειδών και υπηρεσιών στον τόπο και με τον τρόπο που προβλέπεται στα έγγραφα της σύμβασης. Ιδίως βαρύνεται με τις ακόλουθες κρατήσεις:

α) Κράτηση 0,06% η οποία υπολογίζεται επί της αξίας κάθε πληρωμής προ φόρων και κρατήσεων της αρχικής, καθώς και κάθε συμπληρωματικής σύμβασης Υπέρ της Ενιαίας Ανεξάρτητης Αρχής Δημοσίων Συμβάσεων (άρθρο 4 Ν.4013/2011 όπως ισχύει).

β) Κράτηση ύψους 0,02% υπέρ του Δημοσίου, η οποία υπολογίζεται επί της αξίας, εκτός ΦΠΑ, της αρχικής, καθώς και κάθε συμπληρωματικής σύμβασης. Το ποσό αυτό παρακρατείται σε κάθε πληρωμή από την αναθέτουσα αρχή στο όνομα και για λογαριασμό της Γενικής Διεύθυνσης Δημοσίων Συμβάσεων και Προμηθειών σύμφωνα με την παρ. 6 του άρθρου 36 του ν. 4412/2016.

γ) Κράτηση 0,06% η οποία υπολογίζεται επί της αξίας κάθε πληρωμής προ φόρων και κρατήσεων της αρχικής, καθώς και κάθε συμπληρωματικής σύμβασης Υπέρ της Αρχής Εξέτασης προδικαστικών προσφυγών.

Οι υπέρ τρίτων ανωτέρω κρατήσεις υπόκεινται στο εκάστοτε ισχύον αναλογικό τέλος χαρτοσήμου 3% και στην επ' αυτού εισφορά υπέρ ΟΓΑ 20%.

5.2 Κήρυξη οικονομικού φορέα εκπτώτου - Κυρώσεις

5.2.1. Ο ανάδοχος κηρύσσεται υποχρεωτικά έκπτωτος από τη σύμβαση και από κάθε δικαίωμα που απορρέει από αυτήν, με απόφαση της αναθέτουσας αρχής, ύστερα από γνωμοδότηση του αρμόδιου οργάνου, εφόσον δεν εκπληρώσει τις συμβατικές του υποχρεώσεις ή δεν φορτώσει, παραδώσει ή αντικαταστήσει τα συμβατικά υλικά ή δεν επισκευάσει ή συντηρήσει αυτά μέσα στον συμβατικό χρόνο ή στον χρόνο παράτασης που του δοθεί, σύμφωνα με όσα προβλέπονται στο άρθρο 206 του ν. 4412/2016 και την παράγραφο Α7 του Παραρτήματος Ι της παρούσας.

Δεν κηρύσσεται έκπτωτος όταν:

- α) το υλικό δεν φορτωθεί ή παραδοθεί ή αντικατασταθεί με ευθύνη του φορέα που εκτελεί τη σύμβαση.
- β) συντρέχουν λόγοι ανωτέρας βίας

Στην περίπτωση μη συμμόρφωσης με τις λοιπές συμβατικές του υποχρεώσεις για την παροχή των υπηρεσιών που περιγράφονται στο Παράρτημα Ιπαρούσας, του κοινοποιείται ειδική όχληση, η οποία περιλαμβάνει συγκεκριμένη περιγραφή των ενεργειών στις οποίες οφείλει να προβεί αυτός, θέτοντας προθεσμία για τη συμμόρφωσή του, η οποία δεν μπορεί να είναι μικρότερη των δεκαπέντε (15) ημερών. Αν η προθεσμία που τεθεί με την ειδική όχληση παρέλθει χωρίς να συμμορφωθεί, κηρύσσεται αιτιολογημένα έκπτωτος μέσα σε τριάντα (30) ημέρες από την άπρακτη πάροδο της ως άνω προθεσμίας συμμόρφωσης.

Στον οικονομικό φορέα που κηρύσσεται έκπτωτος από την σύμβαση, επιβάλλεται ολική κατάπτωση της εγγύησης καλής εκτέλεσης της σύμβασης, με απόφαση του αποφαινόμενου οργάνου, ύστερα από γνωμοδότηση του αρμοδίου οργάνου, το οποίο υποχρεωτικά καλεί τον ανάδοχο προς παροχή εξηγήσεων.

5.2.2.Κυρώσεις

A) Αν το υλικό φορτωθεί - παραδοθεί ή αντικατασταθεί μετά τη λήξη του συμβατικού χρόνου και μέχρι λήξης του χρόνου της παράτασης που χορηγήθηκε, σύμφωνα με το άρθρο 206 του Ν.4412/16, επιβάλλεται πρόστιμο 5% επί της συμβατικής αξίας της ποσότητας που παραδόθηκε εκπρόθεσμα.

Το παραπάνω πρόστιμο υπολογίζεται επί της συμβατικής αξίας των εκπρόθεσμα παραδοθέντων υλικών, χωρίς ΦΠΑ. Εάν τα υλικά που παραδόθηκαν εκπρόθεσμα επηρεάζουν τη χρησιμοποίηση των υλικών που παραδόθηκαν εμπρόθεσμα, το πρόστιμο υπολογίζεται επί της συμβατικής αξίας της συνολικής ποσότητας αυτών.

Κατά τον υπολογισμό του χρονικού διαστήματος της καθυστέρησης για φόρτωση- παράδοση ή αντικατάσταση των υλικών, με απόφαση του αποφαινομένου οργάνου, ύστερα από γνωμοδότηση του αρμοδίου οργάνου, δεν λαμβάνεται υπόψη ο χρόνος που παρήλθε πέραν του εύλογου, κατά τα διάφορα στάδια των διαδικασιών, για το οποίο δεν ευθύνεται ο ανάδοχος και παρατείνεται, αντίστοιχα, ο χρόνος φόρτωσης - παράδοσης.

Η είσπραξη του προστίμου γίνεται με παρακράτηση από το ποσό πληρωμής του αναδόχου ή, σε περίπτωση ανεπάρκειας ή έλλειψης αυτού, με ισόποση κατάπτωση της εγγύησης καλής εκτέλεσης, εφόσον ο ανάδοχος δεν καταθέσει το απαιτούμενο ποσό.

Σε περίπτωση ένωσης οικονομικών φορέων, το πρόστιμο και οι τόκοι επιβάλλονται αναλόγως σε όλα τα μέλη της ένωσης.

B) Αν οι υπηρεσίες παρασχεθούν από υπαιτιότητα του αναδόχου μετά τη λήξη της διάρκειας της σύμβασης και μέχρι λήξης του χρόνου της παράτασης που χορηγήθηκε, επιβάλλονται εις βάρος του ποινικές ρήτρες, με αιτιολογημένη απόφαση της αναθέτουσας αρχής.

Οι ποινικές ρήτρες υπολογίζονται ως εξής:

α) για καθυστέρηση που περιορίζεται σε χρονικό διάστημα που δεν υπερβαίνει το 50% της προβλεπόμενης συνολικής διάρκειας της σύμβασης ή σε περίπτωση τμηματικών/ενδιαμέσων προθεσμιών της αντίστοιχης προθεσμίας επιβάλλεται ποινική ρήτρα 2,5% επί της συμβατικής αξίας χωρίς ΦΠΑ των υπηρεσιών που παρασχέθηκαν εκπρόθεσμα,

β) για καθυστέρηση που υπερβαίνει το 50% επιβάλλεται ποινική ρήτρα 5% χωρίς ΦΠΑ επί της συμβατικής αξίας των υπηρεσιών που παρασχέθηκαν εκπρόθεσμα,

γ) οι ποινικές ρήτρες για υπέρβαση των τμηματικών προθεσμιών είναι ανεξάρτητες από τις επιβαλλόμενες για υπέρβαση της συνολικής διάρκειας της σύμβασης και δύνανται να ανακαλούνται με αιτιολογημένη απόφαση της αναθέτουσας αρχής, αν οι υπηρεσίες που αφορούν στις ως άνω τμηματικές προθεσμίες παρασχεθούν μέσα στη συνολική της διάρκεια και τις εγκεκριμένες παρατάσεις αυτής και με την προϋπόθεση ότι το σύνολο της σύμβασης έχει εκτελεστεί πλήρως.

Το ποσό των ποινικών ρητρών αφαιρείται/συμψηφίζεται από/με την αμοιβή του αναδόχου.

Η επιβολή ποινικών ρητρών δεν στερεί από την αναθέτουσα αρχή το δικαίωμα να κηρύξει τον ανάδοχο έκπτωτο.

5.3 Προσφυγές κατά τη διαδικασία εκτέλεσης των συμβάσεων

Ο ανάδοχος μπορεί κατά των αποφάσεων που επιβάλλουν σε βάρος του κυρώσεις, δυνάμει των όρων των άρθρων 5.2 (Κήρυξη οικονομικού φορέα εκπτώτου - Κυρώσεις), 6.2 (Διάρκεια της Σύμβασης), 6.4. (Απόρριψη παραδοτέων – αντικατάσταση), να υποβάλει προσφυγή για λόγους νομιμότητας και ουσίας ενώπιον του φορέα που εκτελεί τη σύμβαση μέσα σε ανατρεπτική προθεσμία τριάντα (30) ημερών από την ημερομηνία που έλαβε γνώση της σχετικής απόφασης. Επί της προσφυγής, αποφασίζει το αρμόδιο αποφαινόμενο όργανο, ύστερα από γνωμοδότηση του προβλεπόμενου στην περίπτωση δ' της παραγράφου 11 του άρθρου 221 του ν. 4412/2016 οργάνου.

Η εν λόγω απόφαση δεν επιδέχεται προσβολή με άλλη οποιασδήποτε φύσεως διοικητική προσφυγή.

6. ΕΙΔΙΚΟΙ ΟΡΟΙ ΕΚΤΕΛΕΣΗΣ

6.1. Παρακολούθηση της Σύμβασης

6.1.1. Η παρακολούθηση της εκτέλεσης της Σύμβασης και η διοίκηση αυτής θα διενεργηθεί από την Διεύθυνση Σχεδιασμού & Διαχείρισης Έργων της ΔΑΕΜ Α.Ε., η οποία και θα εισηγείται στο Διευθύνοντα Σύμβουλο της ΔΑΕΜ Α.Ε. για όλα τα ζητήματα που αφορούν στην προσήκουσα εκτέλεση όλων των όρων της σύμβασης και στην εκπλήρωση των υποχρεώσεων του αναδόχου, στη λήψη των επιβεβλημένων μέτρων λόγω μη τήρησης των ως άνω όρων και ιδίως για ζητήματα που αφορούν σε τροποποίηση του αντικειμένου και παράταση της διάρκειας της σύμβασης, υπό τους όρους του άρθρου 132 του ν. 4412/2016.

6.1.2. Η αρμόδια υπηρεσία μπορεί, με απόφασή της να ορίζει για την παρακολούθηση της σύμβασης τριμελή επιτροπή από υπάλληλους της υπηρεσίας.

Τα καθήκοντα της επιτροπής είναι, ενδεικτικά, η πιστοποίηση της εκτέλεσης του αντικειμένου της σύμβασης, καθώς και ο έλεγχος της συμμόρφωσης του αναδόχου με τους όρους της σύμβασης. Με εισήγηση της Επιτροπής, η Διεύθυνση Σχεδιασμού & Διαχείρισης Έργων της ΔΑΕΜ Α.Ε., που διοικεί τη σύμβαση μπορεί να απευθύνει έγγραφα με οδηγίες και εντολές προς τον ανάδοχο που αφορούν στην εκτέλεση της σύμβασης.

6.1.3. Για την προσήκουσα και έγκαιρη παραλαβή των υπηρεσιών τηρείται από τον ανάδοχο ημερολόγιο στο οποίο καταγράφονται η τμηματική εκτέλεση του αντικειμένου της σύμβασης, η καθημερινή απασχόληση του προσωπικού σε αριθμό και ειδικότητα, έκτακτα συμβάντα και άλλα στοιχεία που σχετίζονται με την εκτέλεση της σύμβασης. Το ημερολόγιο συνυπογράφεται από την επιτροπή της σύμβασης, που μπορεί να σημειώσει επί αυτού παρατηρήσεις για την τήρηση των όρων της σύμβασης και φυλάσσεται στον χώρο εκτέλεσης της υπηρεσίας ή όταν αυτό δεν είναι εφικτό προσκομίζεται από τον ανάδοχο στη έδρα της υπηρεσίας, εφόσον τούτο ζητηθεί. Οι καταγραφές του αποτελούν στοιχείο για την παραλαβή του αντικειμένου της σύμβασης από την επιτροπή παραλαβής.

6.2 Διάρκεια Σύμβασης

6.2.1. Η διάρκεια ολοκλήρωσης του Έργου, ορίζεται **σε τέσσερις (4) μήνες** από την υπογραφή της οικείας Σύμβασης.

Για τα επιμέρους στάδια παροχής των υπηρεσιών και υποβολής των παραδοτέων ορίζονται ενδιάμεσες προθεσμίες, όπως αναλυτικά περιγράφονται στο Παράρτημα Ι.

Τέλος, ορίζεται περίοδος εγγυημένης λειτουργίας δύο (2) ετών που ξεκινάει με την οριστική παραλαβή του Έργου.

6.2.2. Ο συμβατικός χρόνος παράδοσης των υλικών όπως ορίζεται στην παρ. Α7 του Παραρτήματος Ι της παρούσας, μπορεί να παρατείνεται, πριν από τη λήξη του αρχικού συμβατικού χρόνου παράδοσης, υπό τις προϋποθέσεις του άρθρου 206 του ν. 4412/2016. Στην περίπτωση που το αίτημα υποβάλλεται από τον ανάδοχο και η παράταση χορηγείται χωρίς να συντρέχουν λόγοι ανωτέρας βίας ή άλλοι ιδιαιτέρως σοβαροί λόγοι που καθιστούν αντικειμενικώς αδύνατη την εμπρόθεσμη παράδοση των συμβατικών ειδών επιβάλλονται οι κυρώσεις του άρθρου 207 του ν. 4412/2016.

Η διάρκεια της σύμβασης στο σκέλος που αφορά την παροχή των υπηρεσιών του Παραρτήματος Ι της παρούσας ή οι επιμέρους σχετικές φάσεις αυτής μπορεί να παρατείνεται μετά από αιτιολογημένη απόφαση της αναθέτουσας αρχής μέχρι το 50% αυτής ύστερα από σχετικό αίτημα του αναδόχου που υποβάλλεται πριν από τη λήξη της διάρκειάς της, σε αντικειμενικά δικαιολογημένες περιπτώσεις που δεν οφείλονται σε υπαιτιότητα του αναδόχου, **χωρίς αύξηση του οικονομικού αντικειμένου της σύμβασης.**

Αν λήξει ο σύμφωνα με τα ανωτέρω συμβατικός χρόνος παράδοσης, χωρίς να υποβληθεί εγκαίρως αίτημα παράτασης ή, αν λήξει η παραταθείσα, κατά τα ανωτέρω, διάρκεια, χωρίς να υποβληθούν στην αναθέτουσα αρχή τα παραδοτέα της σύμβασης ή χωρίς να παραδοθούν τα συμβατικά υλικά, ο ανάδοχος κηρύσσεται έκπτωτος.

Αν οι υπηρεσίες παρασχεθούν από υπαιτιότητα του αναδόχου μετά τη λήξη της διάρκειας της σύμβασης, και μέχρι λήξης του χρόνου της παράτασης που χορηγήθηκε επιβάλλονται εις βάρος του ποινικές ρήτρες, σύμφωνα με το άρθρο 218 του ν. 4412/2016 και το άρθρο 5.2.2 της παρούσας.

6.2.3. Ο ανάδοχος υποχρεούται να ειδοποιεί την υπηρεσία που εκτελεί την προμήθεια, την αποθήκη υποδοχής των υλικών και την επιτροπή παραλαβής, για την ημερομηνία που προτίθεται να παραδώσει το υλικό, τουλάχιστον πέντε (5) εργάσιμες ημέρες νωρίτερα.

Μετά από κάθε προσκόμιση υλικού στην αποθήκη υποδοχής αυτών, ο ανάδοχος υποχρεούται να υποβάλει στην υπηρεσία αποδεικτικό, θεωρημένο από τον υπεύθυνο της αποθήκης, στο οποίο αναφέρεται η ημερομηνία προσκόμισης, το υλικό, η ποσότητα και ο αριθμός της σύμβασης σε εκτέλεση της οποίας προσκομίστηκε.

6.3 Παραλαβή του αντικειμένου της σύμβασης

6.3.1 Η παραλαβή των παρεχόμενων υλικών, υπηρεσιών και παραδοτέων γίνεται από επιτροπές παραλαβής (πρωτοβάθμιες ή και δευτεροβάθμιες) που συγκροτούνται, σύμφωνα με την παράγραφο 11 του άρθρου 221 του ν. 4412/2016 και σύμφωνα με τα αναλυτικώς αναφερόμενα στο Παράρτημα της παρούσας.

Κατά τη διαδικασία παραλαβής διενεργείται ο ως άνω έλεγχος καθώς και ποιοτικός και ποσοτικός έλεγχος των συμβατικών υλικών, μπορεί δε να καλείται να παραστεί και ο ανάδοχος.

6.3.2 Για την παραλαβή των συμβατικών υλικών, η επιτροπή παραλαβής, μετά τους προβλεπόμενους ελέγχους συντάσσει πρωτόκολλα (προσωρινό – οριστικό- παραλαβής του υλικού με παρατηρήσεις – απόρριψης των υλικών) σύμφωνα με την παρ.3 του άρθρου 208 του ν. 4412/16.

Τα πρωτόκολλα που συντάσσονται από τις επιτροπές (πρωτοβάθμιες – δευτεροβάθμιες) κοινοποιούνται υποχρεωτικά και στους αναδόχους.

Υλικά που απορρίφθηκαν ή κρίθηκαν παραληπτά με έκπτωση επί της συμβατικής τιμής, με βάση τους ελέγχους που πραγματοποίησε η πρωτοβάθμια επιτροπή παραλαβής, μπορούν να παραπέμπονται για επανεξέταση σε δευτεροβάθμια επιτροπή παραλαβής ύστερα από αίτημα του αναδόχου ή αυτεπάγγελτα σύμφωνα με την παρ. 5 του άρθρου 208 του ν.4412/16. Τα έξοδα βαρύνουν σε κάθε περίπτωση τον ανάδοχο.

Επίσης, εάν ο τελευταίος διαφωνεί με τα αποτελέσματα των ελέγχων που διενεργήθηκαν από πρωτοβάθμιες ή δευτεροβάθμιες επιτροπές παραλαβής μπορεί να ζητήσει εγγράφως εξέταση κατ'έφεση των οικείων αντιδειγμάτων, μέσα σε ανατρεπτική προθεσμία είκοσι (20) ημερών από την γνωστοποίηση σε αυτόν των αποτελεσμάτων της αρχικής εξέτασης, με τον τρόπο που περιγράφεται στην παρ. 8 του άρθρου 208 του Ν.4412/16.

Το αποτέλεσμα της κατ'έφεση εξέτασης είναι υποχρεωτικό και τελεσίδικο και για τα δύο μέρη.

Ο ανάδοχος δεν μπορεί να ζητήσει παραπομπή σε δευτεροβάθμια επιτροπή παραλαβής μετά τα αποτελέσματα της κατ'έφεση εξέτασης.

6.3.3 Η παραλαβή των υλικών και η έκδοση των σχετικών πρωτοκόλλων παραλαβής πραγματοποιείται μέσα στους κατωτέρω καθοριζόμενους χρόνους:

- Η προσωρινή παραλαβή των υλικών θα γίνει μετά τον έλεγχό τους από την επιτροπή παραλαβής εντός το αργότερο πέντε (5) από την ημερομηνία παράδοσής τους.
- Η οριστική παραλαβή των υλικών της σύμβασης θα γίνει με την ολοκλήρωση της Φάσης Β' όπως περιγράφεται στην παρ. Α7 του Παραρτήματος Ι της παρούσας.

Αν η παραλαβή των υλικών και η σύνταξη του σχετικού πρωτοκόλλου δεν πραγματοποιηθεί από την επιτροπή παραλαβής μέσα στον οριζόμενο από τη σύμβαση χρόνο, θεωρείται ότι η παραλαβή συντελέστηκε αυτοδίκαια, με κάθε επιφύλαξη των δικαιωμάτων του Δημοσίου και εκδίδεται προς τούτο σχετική απόφαση του αρμοδίου αποφαινομένου οργάνου, με βάση μόνο το θεωρημένο από την υπηρεσία που παραλαμβάνει τα υλικά αποδεικτικό προσκόμισης τούτων, σύμφωνα δε με την απόφαση αυτή η αποθήκη του φορέα εκδίδει δελτίο εισαγωγής του υλικού και εγγραφής του στα βιβλία της, προκειμένου να πραγματοποιηθεί η πληρωμή του αναδόχου.

6.3.4 Αν η επιτροπή παραλαβής κρίνει ότι οι παρεχόμενες υπηρεσίες και παραδοτέα δεν ανταποκρίνονται πλήρως στους όρους της σύμβασης, συντάσσεται πρωτόκολλο προσωρινής παραλαβής, που αναφέρει τις παρεκκλίσεις που διαπιστώθηκαν από τους όρους της σύμβασης και γνωμοδοτεί αν οι αναφερόμενες

παρεκκλίσεις επηρεάζουν την καταλληλότητα των παρεχόμενων υπηρεσιών και παραδοτέων και συνεπώς αν μπορούν οι τελευταίες να καλύψουν τις σχετικές ανάγκες.

Στην περίπτωση που διαπιστωθεί ότι δεν επηρεάζεται η καταλληλότητα, με αιτιολογημένη απόφαση του αρμόδιου αποφαινομένου οργάνου, μπορεί να εγκριθεί η παραλαβή των εν λόγω παρεχόμενων υπηρεσιών και παραδοτέων, με έκπτωση επί της συμβατικής αξίας, η οποία θα πρέπει να είναι ανάλογη προς τις διαπιστωθείσες παρεκκλίσεις. Μετά την έκδοση της ως άνω απόφασης, η επιτροπή παραλαβής υποχρεούται να προβεί στην οριστική παραλαβή των παρεχόμενων υπηρεσιών και παραδοτέων της σύμβασης και να συντάξει σχετικό πρωτόκολλο οριστικής παραλαβής, σύμφωνα με τα αναφερόμενα στην απόφαση.

Το πρωτόκολλο οριστικής παραλαβής εγκρίνεται από το αρμόδιο αποφαινομένο όργανο με απόφασή του, η οποία κοινοποιείται υποχρεωτικά και στον ανάδοχο. Αν παρέλθει χρονικό διάστημα μεγαλύτερο των 30 ημερών από την ημερομηνία υποβολής του και δεν ληφθεί σχετική απόφαση για την έγκριση ή την απόρριψή του, θεωρείται ότι η παραλαβή έχει συντελεσθεί αυτοδίκαια.

6.3.5 Ανεξάρτητα από την, κατά τα ανωτέρω, αυτοδίκαιη παραλαβή και την πληρωμή του αναδόχου, πραγματοποιούνται οι προβλεπόμενοι από τη σύμβαση έλεγχοι από επιτροπή που συγκροτείται με απόφαση του αρμόδιου αποφαινομένου οργάνου, στην οποία δεν μπορεί να συμμετέχουν ο πρόεδρος και τα μέλη της επιτροπής που πραγματοποίησε την παραλαβή στον προβλεπόμενο από την σύμβαση χρόνο. Η παραπάνω επιτροπή παραλαβής προβαίνει σε όλες τις διαδικασίες παραλαβής που προβλέπονται από την σύμβαση και συντάσσει τα σχετικά πρωτόκολλα.

Οι εγγυητικές επιστολές προκαταβολής και καλής εκτέλεσης δεν επιστρέφονται πριν την ολοκλήρωση όλων των προβλεπόμενων από τη σύμβαση ελέγχων και τη σύνταξη των σχετικών πρωτοκόλλων. Οποιαδήποτε ενέργεια που έγινε από την αρχική επιτροπή παραλαβής, δεν λαμβάνεται υπόψη.

6.4 Απόρριψη παραδοτέων – Αντικατάσταση

6.4.1 Σε περίπτωση οριστικής απόρριψης ολόκληρης ή μέρους της συμβατικής ποσότητας των υλικών, με απόφαση του αποφαινομένου οργάνου ύστερα από γνωμοδότηση του αρμόδιου οργάνου, μπορεί να εγκρίνεται αντικατάστασή της με άλλη, που να είναι σύμφωνη με τους όρους της σύμβασης, μέσα σε τακτή προθεσμία που ορίζεται από την απόφαση αυτή.

6.4.2 Αν η αντικατάσταση γίνεται μετά τη λήξη του συμβατικού χρόνου, η προθεσμία που ορίζεται για την αντικατάσταση δεν μπορεί να είναι μεγαλύτερη του 1/2 του συνολικού συμβατικού χρόνου, ο δε ανάδοχος θεωρείται ως εκπρόθεσμος και υπόκειται σε κυρώσεις λόγω εκπρόθεσμης παράδοσης. Αν ο ανάδοχος δεν αντικαταστήσει τα υλικά που απορρίφθηκαν μέσα στην προθεσμία που του τάχθηκε και εφόσον έχει λήξει ο συμβατικός χρόνος, κηρύσσεται έκπτωτος και υπόκειται στις προβλεπόμενες κυρώσεις.

Η επιστροφή των υλικών που απορρίφθηκαν γίνεται σύμφωνα με τα προβλεπόμενα στις παρ. 2 και 3 του άρθρου 213 του ν. 4412/2016.

6.4.3 Σε περίπτωση οριστικής απόρριψης ολόκληρου ή μέρους των παρεχόμενων υπηρεσιών ή/και παραδοτέων με έκπτωση επί της συμβατικής αξίας, με απόφαση της αναθέτουσας αρχής μπορεί να εγκρίνεται αντικατάσταση των υπηρεσιών ή/και παραδοτέων αυτών με άλλα, που να είναι σύμφωνα με τους όρους της σύμβασης, μέσα σε τακτή προθεσμία που ορίζεται από την απόφαση αυτή.

Αν η αντικατάσταση γίνεται μετά τη λήξη της συνολικής διάρκειας της σύμβασης, η προθεσμία που ορίζεται για την αντικατάσταση δεν μπορεί να είναι μεγαλύτερη του 25% της συνολικής διάρκειας της σύμβασης, ο δε ανάδοχος υπόκειται σε ποινικές ρήτρες, σύμφωνα με το άρθρο 218 του ν. 4412/2016 και την παράγραφο 5.2.2 της παρούσας, λόγω εκπρόθεσμης παράδοσης.

Αν ο ανάδοχος δεν αντικαταστήσει τις υπηρεσίες ή/και τα παραδοτέα που απορρίφθηκαν μέσα στην προθεσμία που του τάχθηκε και εφόσον έχει λήξει η συνολική διάρκεια, κηρύσσεται έκπτωτος και υπόκειται στις προβλεπόμενες κυρώσεις.

6.5. Εγγυημένη λειτουργία προμήθειας/Υπηρεσίες Εγγύησης Καλής Λειτουργίας και Τεχνικής Υποστήριξης

Ορίζεται περίοδος εγγυημένης λειτουργίας δύο (2) ετών από την οριστική παραλαβή του έργου.

Κατά την περίοδο της εγγυημένης λειτουργίας, ο ανάδοχος ευθύνεται για την καλή λειτουργία του αντικειμένου της προμήθειας. Επίσης, οφείλει κατά το χρόνο της εγγυημένης λειτουργίας να προβαίνει στην προβλεπόμενη συντήρηση και να αποκαταστήσει οποιαδήποτε βλάβη με τρόπο και σε χρόνο που περιγράφεται στο Παράρτημα Ι παρ. Α.5.

Ο ανάδοχος υποχρεούται, μετά την ολοκλήρωση της εκτέλεσης της σύμβασης, να προσκομίσει, σύμφωνα με την παράγραφο 2 του άρθρου 72 του ν. 4412/2016, εγγυητική επιστολή καλής λειτουργίας του αντικειμένου της προμήθειας, το ύψος της οποίας ανέρχεται σε ποσοστό 1% επί της αξίας της σύμβασης και χρονικής ισχύος δύο (2) ετών. Υπόδειγμα περιλαμβάνεται στο Παράρτημα V της παρούσας.

Με την προσκόμιση της εγγυητικής επιστολής καλής λειτουργίας επιστρέφεται η εγγυητική επιστολή καλής εκτέλεσης.

Για την παρακολούθηση της εκπλήρωσης των συμβατικών υποχρεώσεων του αναδόχου η επιτροπή παρακολούθησης και παραλαβής, προβαίνει στον απαιτούμενο έλεγχο της συμμόρφωσης του αναδόχου στα προβλεπόμενα στην σύμβαση για την εγγυημένη λειτουργία καθ' όλο τον χρόνο ισχύος της τηρώντας σχετικά πρακτικά. Σε περίπτωση μη συμμόρφωσης του αναδόχου προς τις συμβατικές του υποχρεώσεις, επιτροπή εισηγείται στο αποφαινόμενο όργανο της σύμβασης την έκπτωση του αναδόχου.

Μέσα σε ένα (1) μήνα από την λήξη του προβλεπόμενου χρόνου της εγγυημένης λειτουργίας η επιτροπή παρακολούθησης και παραλαβής συντάσσει σχετικό πρωτόκολλο παραλαβής της εγγυημένης λειτουργίας, στο οποίο αποφαινεται για την συμμόρφωση του αναδόχου στις απαιτήσεις της σύμβασης. Σε περίπτωση μη συμμόρφωσης, ολικής ή μερικής, του αναδόχου, το συλλογικό όργανο μπορεί να προτείνει την ολική ή μερική κατάπτωση της εγγυήσεως καλής λειτουργίας που προβλέπεται στο άρθρο 4.1.2 της παρούσας. Το πρωτόκολλο εγκρίνεται από το αρμόδιο αποφαινόμενο όργανο.

ΠΑΡΑΡΤΗΜΑ Ι –Αναλυτική Περιγραφή Φυσικού Αντικειμένου της Σύμβασης

ΜΕΡΟΣ Α - ΠΕΡΙΓΡΑΦΗ ΦΥΣΙΚΟΥ ΑΝΤΙΚΕΙΜΕΝΟΥ ΤΗΣ ΣΥΜΒΑΣΗΣ

A.1 ΠΕΡΙΒΑΛΛΟΝ ΤΗΣ ΣΥΜΒΑΣΗΣ

A.1.1 Συνοπτική Περιγραφή των υπηρεσιών και της λειτουργίας της Α.Α.

Δικαιούχος και φορέας πρότασης του παρόντος έργου είναι η «Δήμος Αθηναίων Ανώνυμη Αναπτυξιακή Εταιρεία Μηχανογράφησης και Επιχειρησιακών Μονάδων ΟΤΑ» (Δ.Α.Ε.Μ. Α.Ε.).

Η Δ.Α.Ε.Μ. Α.Ε. είναι η παλαιότερη και σημαντικότερη εταιρία λογισμικού στο χώρο των Οργανισμών Τοπικής Αυτοδιοίκησης.

Ιδρύθηκε το 1983 και για 25 χρόνια λειτουργούσε ως αμιγώς Δημοτική Επιχείρηση με την επωνυμία "Δήμος Αθηναίων Επιχείρηση Μηχανογράφησης". Από το τέλος του 2008, σύμφωνα και με τον Κώδικα Δήμων και Κοινοτήτων (Ν. 3463/2006), μπήκε σε νέα τροχιά καθώς μετατράπηκε σε ανώνυμη αναπτυξιακή εταιρεία Ο.Τ.Α. με την επωνυμία "Δήμος Αθηναίων Ανώνυμη Αναπτυξιακή Εταιρεία Μηχανογράφησης Μονάδων Ο.Τ.Α." και το διακριτικό τίτλο "ΔΑΕΜ Α.Ε."

Ο πρόσφατος μετασχηματισμός της ΔΑΕΜ σε Ανώνυμη Αναπτυξιακή Εταιρεία ΟΤΑ, σηματοδοτεί τη νέα δυναμική εξωστρεφή πολιτική της, που στρέφεται στη συμμετοχή της σε συνεργασίες για την υλοποίηση έργων Τεχνολογιών Πληροφορικής και Επικοινωνιών (ΤΠΕ) στον ιδιωτικό και δημόσιο τομέα, στη συμμετοχή της σε ευρωπαϊκά προγράμματα έρευνας και ανάπτυξης και στην προώθηση του συνόλου των προϊόντων και λύσεων της σε Δήμους στην Ελλάδα και στο εξωτερικό.

Οι στρατηγικοί και επιχειρησιακοί στόχοι της εταιρίας συνοψίζονται:

- στην ανάπτυξη Πληροφοριακών Συστημάτων
- στην εκπόνηση Μελετών Τεχνολογιών Πληροφορικής και Επικοινωνιών (ΤΠΕ)
- στην ανάπτυξη μηχανογραφικών εφαρμογών
- στη δημιουργία και καθορισμό προτύπων
- στη διαχείριση έργων πληροφορικής
- στην παροχή υποστήριξης χρηστών
- στην εκπαίδευση προσωπικού
- στην παροχή υπηρεσιών συντήρησης και υποστήριξης

Εν κατακλείδι, η ΔΑΕΜ, ως μετεξέλιξη από Δημοτική Επιχείρηση σε Ανώνυμη Αναπτυξιακή Εταιρία, δραστηριοποιείται και συνεχώς αναπτύσσεται με γνώμονα την διευκόλυνση του πολίτη στην καθημερινότητά του, μέσω της χρήσης της τεχνολογίας και απλοποιώντας τις διαδικασίες της Τοπικής Αυτοδιοίκησης για τη βέλτιστη εξυπηρέτησή του.

Το παρόν Έργο υλοποιείται στα πλαίσια Προγραμματικής Σύμβασης που έχει συνάψει η ΔΑΕΜ ΑΕ με το Δήμο Αθηναίων με στόχο την πλήρη κάλυψη των αναγκών του Δήμου σε ΤΠΕ.

A.1.2 Περιγραφή των αναγκών-Σκοπός Έργου

Σκοπός του έργου είναι η αναβάθμιση της φυσικής και τηλεπικοινωνιακής υποδομής του κτιρίου του Δήμου Αθηναίων επί της οδού Αθηνάς 16 στην Αθήνα. Η αναβάθμιση θα υποστηρίξει μελλοντικές εφαρμογές όπως IP τηλεφωνία, ανάγκες σύγχρονων συνεδριακών κέντρων, συστήματα φυσικής ασφάλειας κλπ. Επιπροσθέτως, επιδιώκεται η εφαρμογή δικτυακών λύσεων χαμηλής ενεργειακής κατανάλωσης.

Η ανάπτυξη του νέου δικτύου και οι σχετικές Υπηρεσίες του Έργου θα πραγματοποιείται σε κτίριο πλήρους λειτουργίας και απαιτούνται συνθήκες ελάχιστης όχλησης και προστασίας άλλων δομικών και λειτουργικών στοιχείων που θα υποδείξουν οι αρμόδιες υπηρεσίες του Δήμου Αθηναίων.

Η αναβάθμιση του δικτύου LAN του κτιρίου της οδού Αθηνάς αφορά στην ανάπτυξη μίας εξ' ολοκλήρου υποδομής οπτικών ινών που επιτρέπει την υποστήριξη όλων των απαραίτητων εφαρμογών με τρόπο τέτοιο που θα:

1. μειώνει την κατανάλωση ενέργειας και το κόστος λειτουργίας του δικτύου 40% κατ' ελάχιστο
2. μειώνει το κόστος συντήρησης και αντίστοιχα το συνολικό κόστος κτήσης του δικτύου
3. βελτιώνει τη αξιοποίηση χώρου και βοηθάει τις τεχνικές υπηρεσίες στις μελλοντικές δομικές και χωροταξικές αλλαγές που επιβάλλουν οι οργανωτικές ανάγκες του δήμου, αναπτύσει ένα σύγχρονο και ασφαλές, για τη λειτουργία του δικτυακού εξοπλισμού και ανθρώπων, computerroom
4. υποβαθμίζει σημαντικά τις ανάγκες σε τροφοδοσία και ψύξη που θα απαιτηθούν μελλοντικά για την υποστήριξη εφαρμογών που χρησιμοποιούν τροφοδοσία τύπου PoE (+)

Στοιχεία ωριμότητας της σύμβασης και τεκμηρίωση σκοπιμότητας:

Η υπ' αριθμ. Πρωτ.378357/24-11-2015 Προγραμματική σύμβαση μεταξύ του Δήμου Αθηναίων και της ΔΑΕΜ Α.Ε., που αφορά στην ΣΥΝΤΗΡΗΣΗ, ΑΝΑΒΑΘΜΙΣΗ, ΕΚΣΥΓΧΡΟΝΙΣΜΟ ΚΑΙ ΥΠΟΣΤΗΡΙΞΗ ΤΩΝ ΗΛΕΚΤΡΟΝΙΚΩΝ ΕΦΑΡΜΟΓΩΝ ΤΟΥ ΜΗΧ/ΚΟΥ ΣΥΣΤΗΜΑΤΟΣ, ΤΩΝ ΣΧΕΣΙΑΚΩΝ ΒΑΣΕΩΝ, ΥΠΟΔΟΜΩΝ DATAROOMCENTER, ΙΡΤΗΛΕΦΩΝΙΑΣ & ΜΗΧ/ΚΟΥ ΕΞΟΠΛΙΣΜΟΥ ΤΟΥ Δ. ΑΘΗΝΑΙΩΝ.

A.2. ΑΝΤΙΚΕΙΜΕΝΟ ΤΗΣ ΣΥΜΒΑΣΗΣ

Στο αντικείμενο του Έργου της παρούσας διακήρυξης περιλαμβάνονται οι παρακάτω εργασίες και αντικείμενα :

1. Διαμόρφωση computerroom στον 4^ο όροφο του κτιρίου.
2. Προμήθεια και εγκατάσταση πλήρους συστήματος εκατόν σαράντα επτά (147) θέσεων εργασίας τύπου FTTO μεαπευθείας οπτική σύνδεση στον κεντρικό μεταγωγέα και υποδομή οπτικών ινών για 380 χρήστες.
3. Προμήθεια και εγκατάσταση ενεργού εξοπλισμού στο κέντρο δεδομένων.
4. Προμήθεια και εγκατάσταση λογισμικού διαχείρισης δικτύου.
5. Πιστοποίηση και μετρήσεις οπτικού δικτύου.
6. Εκπαίδευση στη λειτουργία του συστήματος.
7. Εγγύηση φυσικής υποδομής.

A.2.1. Πρότυπα και Κανονισμοί

Το παρόν κείμενο καλύπτει το σχεδιασμό, την προμήθεια, την εγκατάσταση, τον έλεγχο και την θέση σε λειτουργία ενός οπτικού υποσυστήματος κεντροποιημένης έξυπνης καλωδίωσης με ενεργειακό έλεγχο της κατανάλωσης και σύστημα παρακολούθησης της φυσικής υποδομής για τον δήμο Αθηναίων.

Τα συστήματα οπτικών ινών θα πρέπει να καλύπτονται απ' την εγγύηση έτσι ώστε να υποστηρίζεται οποιασδήποτε υπάρχουσα ή μελλοντική εφαρμογή σχεδίασης από οπτικές ίνες OM3 σύμφωνα με το IEC 60793-2-10 A1a.2.

Το σύστημα καλωδίωσης είναι επίσης ανοιχτά σε νέες εφαρμογές που χρειάζονται ένα υποσύστημα καλωδίωσης **OM3** όπως ορίζεται στις πιο πρόσφατες εκδόσεις των Προτύπων: **ISO/IEC 11801:2011** και **EIA/TIA 568-C2**.

Το πραγματικό εύρος ζώνης μετάδοσης σήματος σε συγκεκριμένη απόσταση (EMB) των οπτικών ινών OM3 πρέπει να μετρηθεί σύμφωνα με τα πρότυπα της μεθόδου του ofIEC 60793-2-10 παράγραφος D2 και το υπολογισμένο εύρος ζώνης μετάδοσης σήματος σε συγκεκριμένη απόσταση σύμφωνα με το πρότυπο IEC 60793-2-10 παράγραφος D3.

Οι προδιαγραφές και οι εγγυήσεις παρουσιάζουν τα χαρακτηριστικά και τις εγγυημένες αποδόσεις, οι οποίες συμμορφώνονται προς τις απαιτήσεις του παρόντος εγγράφου και επισυνάπτονται από τον κατασκευαστή στα έγγραφα της προσφοράς του.

Όλα τα προτεινόμενα προϊόντα καλωδίωσης, συμπεριλαμβανομένων των συνδέσμων, των pigtails και των καλωδίων μικτονόμησης, μικρομεταγωγών πρέπει να παράγονται από τον ίδιο κατασκευαστή. Αυτό θα εξασφαλίσει ότι οι εφαρμογές και η εγγύηση απομακρυσμένης υποστήριξης, όπως περιγράφεται στο κεφάλαιο της εγγύησης αυτού του εγγράφου, μπορούν να ληφθούν από τον κατασκευαστή.

A.2.2. Προδιαγραφές τεχνικής λύσης

A.2.2.1. Καλώδιο Οπτικών Ινών OM3

A.2.2.2. Οπτικά Patch Panel του computer room

Οι οπτικοί κατανεμητές πρέπει να φιλοξενούν, να οργανώνουν, να διαχειρίζονται και να προστατεύουν τα οπτικά καλώδια, τους τερματισμούς, τις συγκολλήσεις των pigtails και τα οπτικά patch cords.

Η κατασκευή του οπτικού κατανεμητή να επιτρέπει 3 διαφορετικές θέσεις εγκατάστασης στην καμπίνα: flush, flat και recessed. Όταν το πάνελ εγκαθίσταται στη θέση flush, η απόσταση ανάμεσα στο οπίσθιο μέρος του πάνελ και την καμπίνα είναι 29,7 εκ. Στη θέση recessed η απόσταση μεταβάλλεται σε 32,1 εκ.

Επίσης, ο κατανεμητής να παραμένει πλήρως σταθερός κατά την διαδικασία μικτονόμησης.

Η είσοδος των οπτικών καλωδίων θα εξασφαλίζεται από την ύπαρξη πολλαπλών σημείων εισόδου από την πίσω πλευρά για την διευκόλυνση της γενικής οργάνωσης καλωδίων εντός των κριωμάτων. Θα διαθέτουν κατάλληλο χώρο, ή προκαθορισμένα σημεία σήμανσης των συνδέσεων, για την εύκολη αναγνώριση και για μελλοντικές προσθαφαιρέσεις ή αλλαγές.

Η χωρητικότητα των ινών για κάθε Rack Unit, θα κυμαίνεται από δύο (2) έως ενενήντα έξι (96) οπτικές ίνες σε διπλούς couplers τύπου LC. Οι θύρες του οπτικού πάνελ θα έχουν εύκαμπτα χρωματιστά αποσπώμενα κλείστρα για την προστασία από σκόνη.

Επίσης, θα είναι κατασκευασμένοι ώστε να μπορούν να δεχτούν μέχρι τέσσερις (4) κασέτες 24 συγκολλήσεων ανά 1 RU (Rack Unit).

Η κατασκευή θα είναι μεταλλική.

A.2.2.3. Οπτικά pigtails

Τα pigtails να είναι μήκους 1μ, τύπου LC multimode OM3 με μέγιστο insertion loss ανά σύνδεση μικρότερο από 0,3 dB και ελάχιστη απώλεια επιστροφής (return loss) 30 dB. Για την συγκόλληση θα χρησιμοποιηθούν κασέτες 12 ή 24 ινών (έως 4 κασέτες ανά οπτικό patch panel 1U) με καπάκι και θερμοσυστελλόμενα του ιδίου κατασκευαστή.

A.2.2.4. Οπτικά Patch Cords

Ανάλογα με τον τύπο του ενεργού εξοπλισμού χρησιμοποιούνται αντίστοιχοι τερματικοί συνδετήρες από την πλευρά του εξοπλισμού.

Ο κατασκευαστής πρέπει να προσφέρει λύσεις για όλες τις δυνατές περιπτώσεις διασύνδεσης (SC, LC, MTRJ κλπ), και θα κατασκευάζονται από οπτική ίνα τύπου OM3.

Από την πλευρά του patch panel χρησιμοποιούνται συνδετήρες τύπου LC ενώ τα ειδικότερα χαρακτηριστικά έχουν ως εξής :

- Το καλώδιο του patch cord να είναι σύμφωνο με το πρότυπο IEC 60794-2-50

- Μέγιστο insertionloss σύμφωνα με το πρότυπο IEC 61300-3-4: 0.3 dB
- Τυπικό insertionloss: 0.15 dB
- Ελάχιστο returnloss σύμφωνα με το πρότυπο IEC 61300-3-6: 30 dB
- Χρώμα μανδύα: Aqua
- Επιδόσεις OM3 : σύμφωνα με το πρότυπο IEC60793-2-10, subtypeA1a.2
- Τα διπλά LC-LC, duplexLC-SCandduplexLC-STpatchcords κατασκευάζονται με διάμετρο 2 X 2.0 mm.

A.2.2.5. Καμπίνες computerroom

Οι καμπίνες κλειστού τύπου 800x1000, IP 30 θα είναι welded με χάλυβα 1,5 mm, μέγιστη αντοχή 500 Kg με αφαιρούμενες όλες τις πόρτες και τα πλαϊνά στοιχεία, ύψους 42U ανάλογα με τις ανάγκες. Η πόρτα θα είναι διάτρητη μεταλλική με κλειδαριά με δυνατότητα ανοίγματος 180 μοιρών είτε από αριστερά είτε δεξιά. Τα πλαϊνά πάνελ να είναι αποσπώμενα με δυνατότητα κλειδαριάς και το οπίσθιο πάνελ θα είναι αποσπώμενο με κλειδαριά.

Προβλέπονται 2 ζεύγη μετακινούμενα intrusions τύπου L, ρυθμιζόμενα πόδια και κιτ γείωσης. Να υπάρχουν 3 οπές αερισμού και διέλευσης των καλωδίων σε διαστάσεις 300x115 mm και 2x -100x115 mm στο πάνω και κάτω μέρος της καμπίνας. Προβλέπεται βαφή τύπου πούδρας σε χρώματα είτε RAL 7035 είτε RAL 9005.

Οι καμπίνες θα διαθέτουν μονάδες εξαερισμού θα μπορούν να παρέχουν από 112 έως 1620 κυβικά αέρα την ώρα και να απάγουν από 0,19 έως 2,75 KW και θα έχουν τα παρακάτω χαρακτηριστικά:

- Ενας (1) έως εννέα (9) ανεμιστήρες
- Δυνατότητα στήριξης :
 - α) Οριζόντια στα 19" extrusions
 - β) στο πάνω ή κάτω μέρος των καμπίνων με ειδικό κιτ στήριξης
- Περιοχή θερμοκρασιών -10 °C to 55 °C
- Περιλαμβάνεται δυναμικά θερμοστάτης από 0 °C έως 60 °C
- Τάση λειτουργίας 230V/50Hz (με δυνατότητα για 48VDC)
- Κατηγορία προστασίας EN 60 529 IP 20
- Χρώμα : RAL 9005

Η επιλογή του συστήματος απαγωγής θερμότητας θα γίνει με βάση τις ανάγκες του ενεργού εξοπλισμού. Η καμπίνα θα τοποθετηθεί σε χώρο του υπογείου του κτιρίου της οδού Κοτζιά εντός του οποίου και πέραν των μονάδων εξαερισμού της καμπίνας θα τοποθετηθεί σύστημα ψύξης του χώρου τουλάχιστον 24000 BTU/h.

Προβλέπονται πολύπριζα 6 – 24 θέσεων C13, C19 ανάλογα με τις ανάγκες του coreswitch, οριζόντιας ή κάθετης στήριξης από τον κατασκευαστή των καμπίνων. Το βύσμα τροφοδοσίας να είναι σύμφωνο με το πρότυπο EN 60309. Προβλέπεται προστασία από υπέρταση και διακόπτης.

Προβλέπονται κάθετοι οδηγοί καλωδίων με χτένια και δύο ράφια. Προβλέπεται διάταξη γείωσης και όλα τα εξαρτήματα στήριξης και σωστής λειτουργίας του κεντρικού μεταγωγέα και του εξοπλισμού IT.

Προβλέπεται η χρήση δετικών καλωδίων τύπου Velcro.

A.2.2.6. Κατανεμητές ζώνης διανομής

Η υλοποίηση του συστήματος «Οπτική ίνα στο γραφείο» χρειάζεται κατανεμητές ζώνης διανομής επίτοιχης τοποθέτησης όπου τερματίζονται με συγκόλληση οι οπτικές ίνες που προέρχονται από το computerroom. Το πλήθος των κατανεμητών και η θέση τους, θα προσδιοριστεί από τις διαθέσιμες

οδεύσεις του κτιρίου κατά τη φάση της εγκατάστασης με τρόπο ώστε να διευκολύνεται η διασύνδεση των micro-switches.

Ο κατανεμητής ζώνης θα επιτρέπει τη συγκόλληση έως 24 ινών εντός κασέτας συγκόλλησης και θα διαθέτει θύρες τύπου LC. Οι θύρες θα διαθέτουν κλείστρα προστασίας από τη σκόνη.

Ο κατανεμητής θα είναι μεταλλικός, θα διαθέτει κλειδί και θα είναι στιβαρής κατασκευής τύπου ruggedized.

A.2.2.7. Patchcords χαλκού ασφαλείας

Για τη διασύνδεση των χρηστών στις θύρες PoE των microswitches θα χρησιμοποιηθούν είτε υφιστάμενα καλώδια χαλκού είτε νέα patchcords τουλάχιστον CAT6 σε αποστάσεις έως 65 μέτρα. Σε περιπτώσεις που απαιτείται ελεγχόμενη φυσική διασύνδεση, απαιτούνται patch cords τύπου secure lock ώστε η απομάκρυνση των patchcords να γίνεται με ειδικό πλαστικό εργαλείο.

A.2.2.8. Υλικά οδεύσεων

Η όδευση των οπτικών καλωδίων θα γίνει με βάση τις διατάξεις του προτύπου EN 50174 και φυσικά δεν υπάρχουν περιορισμοί σχετικοί με πιθανή γειτνίαση καλωδίων ισχύος αφού η μετάδοση δεδομένων γίνεται με φως εντός της οπτικής ίνας. Μπορεί να γίνει χρήση υπαρχουσών οδεύσεων αλλά απαιτείται να διασφαλιστεί σωστή σήμανση των καλωδίων με τρόπο που το καλώδιο να είναι ανιχνεύσιμο από τους συντηρητές του κτιρίου. Χρησιμοποιούνται περιμετρικά κανάλια διαστάσεων 105x50 και επιδαπέδια κανάλια διαστάσεων 70x19.

A.2.2.9 Micro-switches FTTO

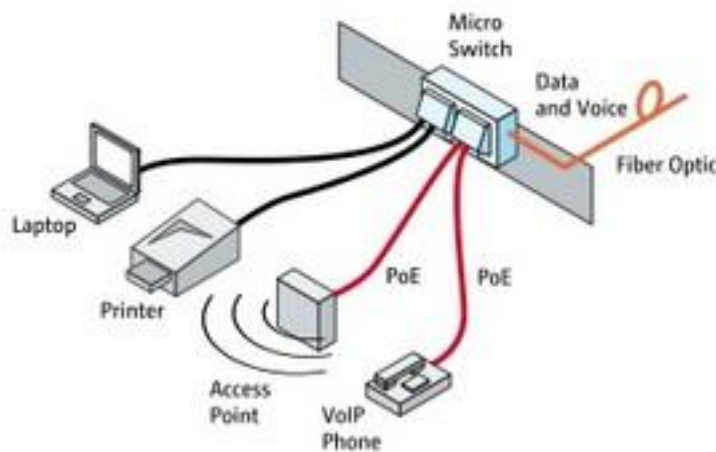

Θα χρησιμοποιηθεί micro-Switch είτε με 1 SFPuplink + 1 TwistedPair(TP) uplink αλλά είναι επιθυμητό, ο οικος κατασκευαστής να προσφέρει και έκδοση με 2 SFPuplink με μελλοντικές δυνατότητες εφεδρείας.

Το Micro-Switch πρέπει να είναι 6 ή 7 θυρών τύπου GigabitEthernet, με 4 ή 5 θύρες χρηστών(10/100/1000 Mbps) σύμφωνα με το IEEE802.3az (EnergyEfficientEthernet)

Το τροφοδοτικό των συστημάτων πρέπει να παρέχεται μέσω ενός εξωτερικού τροφοδοτικού(SELV).Το σύστημα θα συνδέεται σε 48 VDC (άμεσο ρεύμα) μέσω του τροφοδοτικού παροχής ενέργειας στην πίσω πλευρά με τη χρήση μιας τριπολικού φως τύπου βίδας.

Η τάση των 48VDC του τροφοδοτικού μπορεί να παρέχει τροφοδοσία πάνω από το Ethernet δίκτυο σε άλλες συσκευές του δικτύου. Χάρη σε αυτή την τεχνολογία αναπτύσσονται λειτουργίες τύπου PoE όπως VoIP-Phones, Wireless-Access-Points and IP-Cameras οι οποίες τροφοδοτούνται σύμφωνα με IEEE802.3at, Class 0/1/2/3/4 από τον μεταγωγό απευθείας.

Η κεφαλή Twisted Pair του μεταγωγού μπορεί να εγκατασταθεί κάθετα αλλά και οριζόντια, για παράδειγμα, ένα σύστημα μεταγωγού μπορεί να χρησιμοποιηθεί και για οριζόντιες και για κάθετες εγκαταστάσεις.

Ο συμπαγής σχεδιασμός αυτού του μεταγωγού επιτρέπει την κουμπωτή εγκατάσταση σε τυπικό σύστημα καναλιού καλωδίων με ανοίγματα 45 χιλιοστών (επικάναλη στήριξη) ή υποδαπέδια κυτία χωρίς ειδικά πλαίσια στήριξης

Υποστήριξη λειτουργίας ECO υλικού:

Auto-neg. EEE Λειτουργία Θύρας: Αυτόματη αναγνώριση με Energy Efficient Ethernet (EEE) σύμφωνα με IEEE802.3az

Υποστήριξη για λειτουργίες εξοικονόμησης ενέργειας:

- Λειτουργία Θύρας ECO 10/100: Αυτόματη αναγνώριση, αλλά καμία σύνδεση 1 Gbps δεν θα επιτρέπεται.
- Λειτουργία Εξοικονόμησης ενέργειας ECO 10/100: Χρονικά ελεγχόμενη ενεργοποίηση / απενεργοποίηση των θυρών Gigabit με 10/100 Mbps.
- Λειτουργία Υψηλής Θερμοκρασίας ECO 10/100: Ενεργοποίηση ελεγχόμενης θερμοκρασίας (ECO Mode) για Gigabit θύρες γιατί η θερμοκρασία του μεταγωγού το άνω προκαθορισμένο όριο θερμοκρασίας.

Η κάρτα μνήμης υποστηρίζει την αυτόματη αποθήκευση της πλήρους και τρέχουσας παραμετροποίησης του μεταγωγού. Η κάρτα μνήμης με τη δική της διεύθυνση MAC επιτρέπει εύκολη αντικατάσταση του συστήματος. Η κάρτα μνήμης είναι προαιρετικό στοιχείο και δεν πρέπει να είναι υποχρεωτική για τη λειτουργία του μεταγωγού. Επίσης, η χρήση της κάρτας μνήμης μπορεί να απενεργοποιηθεί από το λογισμικό, αν είναι απαραίτητο. Η συσκευή υποστηρίζει την προσωρινή αποθήκευση των μηνυμάτων SYSLOG στη μνήμη flash, την SNMPv3/SCP /SSH v2/Telnet/διαχείριση και το ευρύ φάσμα HTTP/HTTPS των χαρακτηριστικών ασφαλείας συμπεριλαμβανομένου του Radius/ IEEE802.1x.

Ο μεταγωγός είναι εξοπλισμένος με διάφορα πρωτόκολλα εφεδρείας, Spanning Tree, Rapid Spanning Tree και Multiple Spanning Tree (MSTP), για μια πολύ γρήγορη επαναλειτουργία του δικτύου της.

Τεχνικά Δεδομένα:

- Λειτουργία με 48 VDC: 46-57 VDC μέσω 3-pin plug-in βιδωτό ακροδέκτη (τερματικό) (+) (-) (PE) κατάλληλο για καλώδια έως 2.5 mm², προμήθεια διακόπτη και PoE.
- Κατανάλωση ενέργειας (χωρίς PoE): μέγιστο 5.1 Watts
- Η θερμοκρασία του περιβάλλοντος (λειτουργική): -0C έως +40 °
- Θερμοκρασία αποθήκευσης (αποθήκευση): -20 ° C έως +85 ° C
- Τοποθέτηση: κουμπωτή (snap-in) εγκατάσταση (δεν απαιτούνται εργαλεία) στο πρότυπο 45 χιλιοστών

Ο συμπαγής σχεδιασμός αυτού του μεταγωγού επιτρέπει την snap-in εγκατάσταση σε τυπικό σύστημα καναλιού καλωδίων με ανοίγματα 45 χιλιοστών ή υποδαπέδια κυτία χωρίς ειδικά πλαίσια στήριξης

- Βάθος Εγκατάστασης : μέγιστο 35mm
- Διαστάσεις (Πρόσοψη / Εσωτερικά της στέγης) : 90mm x 45 χιλιοστά / 85 χιλιοστά x 40mm
- Διεπαφή Χρήστη:

18PROC003018609 2018-04-30

- 4x 10/100/1000BASE-T(X) acc.to IEEE802.3az
- Auto-Crossover, Auto-Negotiation and Auto-Polarity (επιλέξιμα)
- Διεπαφή Uplink: 1 x SFP Fast/Gigabit Ethernet Interface, λειτουργίες παρακολούθησης σχετικές με SFP που έχουν προγραμματιζόμενες τιμές (Syslog, SNMP-Traps κ.τ.λ.) +1 x Twisted Pair (TP) uplink
- Διεπαφή διαμόρφωσης: V.24 υποδοχή της κονσόλας, με εύκολη πρόσβαση από την μπροστινή πλευρά του διακόπτη, χωρίς να χρειάζεται να απεγκατασταθεί ο μεταγωγός.
- Λειτουργική είσοδος (2 pin-είσοδος): -2 pin εισόδου (π.χ. για τις επαφές πόρτας κλπ) / αλλαγή της ένδειξης κατάστασης μέσω της διαχείρισης
- Power over Ethernet:
 - -4x Power over Ethernet σύμφωνα με IEEE802.3at, απομακρυσμένη παροχή συνδεδεμένων συσκευών μέσω καλωδίου twisted pair με λειτουργία A (1-2, 3-6) / μέγιστο. 25.5 W
 - Πλήρης γαλβανική απομόνωση ανάμεσα στην τάση PoE και εναλλαγή των ηλεκτρονικών στοιχείων
 - Switch hardware is ready for PoE Plus Standard (IEEE 802.3at)
 - Power over Ethernet ρύθμιση από Time Client
- Περαιτέρω χαρακτηριστικά:
 - 90° περιστρεφόμενη κεφαλή Twisted Pair
 - Περιβάλλον κάρτας μνήμης για την αποθήκευση και την ανάκτηση της διαμόρφωσης Διακόπτη (συμπελαμβανομένης της Διεύθυνσης MAC)
 - Υποστήριξη των Jumbo πλαισίων (έως και 10240 Bytes)
 - Χωρητικότητα αποθήκευσης έως και 8192 MAC addresses
 - Καλώδιο διάγνωσης με λειτουργία TDR για θύρες Twisted Pair
 - Οπτικά εξαρτήματα με το βιομηχανικό χαρακτηριστικό (-20 ° C έως + 85 ° C)
 - Closed housing design for a better ESD protection of used components
- Πρωτόκολλα πλεονάσματος:
 - Πρωτόκολλο STP - Spanning Tree
 - Πρωτόκολλο RSTP - Rapid Spanning Tree
 - Πρωτόκολλο MSTP - Multiple Spanning Tree
- Πρωτόκολλα Ανακάλυψης:
 - LLDP (Πρωτόκολλο ανακάλυψης Link Layer) σύμφωνα με το IEEE 802.1ab και
 - CDP (Πρωτόκολλο ανακάλυψης Cisco)
- Διαλειτουργικότητα με υπάρχοντα εξοπλισμό του κτηρίου.
 - SSHv2/Telnet Cisco Like Περιβάλλον Γραμμής Εντολών (μπορεί να απενεργοποιηθεί)
 - Υποστήριξη CDP and LLDP
 - Μεταφορά από Voice-VLANs σε Cisco IP Phones μέσω της λειτουργίας Nexans ή αντίστοιχης CDP και LLDP
 - Συμβατότητα με τον ασφαλή πρόσβασης διακομιστή ελέγχου Cisco ACS
 - Εκχώρηση VLAN ID από τον ασφαλή ACS της CISCO
- Ασφάλεια Θύρας:
 - Η λειτουργία Ασφάλειας είναι επιλέξιμη για κάθε θύρα ξεχωριστά
 - Περιορισμός των επιτρεπόμενων διευθύνσεων MAC (ένα, δύο ή τρία ανά θύρα)
 - Χειροκίνητος ορισμός μέχρι και 3ων διευθύνσεων MAC ανά θύρα
 - Χειροκίνητος ορισμός μέχρι και 3ων εργοστασιακών διευθύνσεων MAC ανά θύρα
 - Αυτόματη Εκμάθηση μέχρι και 3^{uv} διευθύνσεων MAC ανά θύρα

- Πιστοποίηση των εξουσιοδοτημένων διευθύνσεων MAC μέσω διακομιστή RADIUS
 - Πιστοποίηση σύμφωνα με το IEEE802.1X μέσω διακομιστή RADIUS.
 - Πιστοποίηση IEEE802.1X του IP τηλεφώνου και του διασυνδεδεμένου PC
 - Πιστοποίηση πολλαπλών χρηστών IEEE802.1X μέχρι και 3^{ων} ανά θύρα
 - IEEE802.1X Radius MAC Bypass είναι για χρήστη χωρίς υποστήριξη IEEE802.1X
 - Θύρες χωρίς πιστοποίηση θα αλλάζουν σε ελεύθερα-επιλέξιμο μη ασφαλείς-καλεσμένες- ή IEEE802.1X-Failure-VLAN
 - Προαιρετική αποσύνδεση των θυρών σε περίπτωση υπέρβασης του μέγιστου αριθμού επιτρεπόμενων διευθύνσεων MAC IEEE802.1X Λειτουργία supplicant για uplink είναι επιλέξιμη.
 - Radius Accounting για MAC-based και πιστοποίηση του IEEE802.1X είναι επιλέξιμη
- Λειτουργίες Περαιτέρω Διαχείρισης:
 - Πιστοποίηση Διαχείρισης μέσω διακομιστή Radius(οι τοπικοί αποθηκευμένοι κωδικοί μπορούν να απενεργοποιηθούν)
 - Όλες οι παράμετροι διαμόρφωσης και τα αιτήματα κατάστασης είναι διαθέσιμες/α μέσω του Περιβάλλον γραμμής εντολών SSH2 / Telnet (CLI)
 - Αποθήκευση της πλήρους εναλλαγής ρύθμισης ως CLI-batch αρχείο πάνω σε διακομιστή TFTP
 - Φόρτωση και ανάκτηση της εναλλαγής ρύθμισης μέσω TFTP
 - Τα Περιβάλλοντα δικτύου δεν χρειάζονται πληρεξούσιο διακομιστή
 - Κρυπτογραφημένη με ασφάλεια μεταφορά των ρυθμίσεων και του firmware μέσω ασφαλούς αντίγραφου SCP
 - Κατάσταση συστήματος / ρύθμιση
 - Διαχείριση του Firmware και της ρύθμισης μέσω εργαλείου software
 - Πίνακες διευθύνσεων MAC
 - Ξεχωριστοί πίνακες διευθύνσεων MAC ανά VLAN
 - Η ίδια διεύθυνση MAC μπορεί να τοποθετηθεί δύο φορές σε διαφορετικά VLAN
 - Χορήγηση έως και 8192 διευθύνσεων MAC
 - Εμφάνιση διευθύνσεων MAC ανά θύρα
 - Φιλτραρισμένη εμφάνιση διευθύνσεων MAC μόνο για την επιλεγμένη θύρα χρήστη
 - Address-Aging χρονικό εύρος από 1 έως 68 λεπτά
 - Υποστήριξη VLAN / συγκαλωτού(trunking)
 - Μέχρι και 64 VLAN's
 - Ιεράρχηση σύμφωνα με IPv4, IPv6 και IEEE802.1p είναι επιλέξιμο
 - SNMP και SYSLOG
 - SNMPv1 and SNMPv2
 - SNMPv3 με πιστοποίηση MD5-/SHA και κρυπτογράφηση AES 128
 - MIB-II, διεπαφήMIB, Etherlike-MIB, BRIDGE-MIB, RMON-MIB,
 - Private-MIB
 - Οκτώ διευθύνσεις IP για προορισμούς παγίδων SNMP και μηνυμάτων SYSLOG
 - 22 διαφόρων τύπων συναγερμοί ανά σημείο προορισμού είναι επιλέξιμοι
 - Διαχείριση Ελέγχου Πρόσβασης / ταυτότητας
 - 16 σειρές IP μπορεί να αναγράφονται και σε κάθε είσοδο μπορεί να ανατίθεται
 - ανάγνωση / εγγραφή ή ανάγνωση / μόνο δικαιώματων.
 - Πρόσβαση μέσω λογισμικού διαχείρισης ή για όλες τις διεπαφές μπορεί να περιοριστεί μέσω της λίστας πρόσβασης

- Έλεγχος πρόσβασης SNMP μέσω Read- και Write-Community
- Πιστοποίηση SCP/SSHv2/Telnet και λογισμικού διαχείρισης μέσω διακομιστή RADIUS
- Οι διεπαφές κονσόλας Web, SSHv2 and Telnet μπορούν να απενεργοποιηθούν
- Περιοδική Μετάδοση των LifePackets (μπορεί να απενεργοποιηθεί)
- Η λειτουργία Gratuitous-ARP εγγυάται την προσβασιμότητα των διακοπών μετά την αλλαγή της διεύθυνσης IP
- Ο μετρητής θυρών: 27 μετρητές για τα πακέτα, τα bytes, τα unicast, τα broadcast, κλπ ανά θύρα
- Παρακολούθηση του περιβάλλοντος: Θερμοκρασία, εσωτερική τροφοδοσία, τροφοδοσία PoE.

Τα παρακάτω εξαρτήματα είναι επιθυμητό να είναι διαθέσιμα από τον κατασκευαστή :

- Κάρτα μνήμης
- Πρόσοψη 45x90 για επικάναλη στήριξη
- Εγκατάσταση τροφοδοτικού 54V 65Watt, κατά προτίμηση επικάναλη στήριξη
- Μεταλλικό κιτ τοποθέτησης για τροφοδοτικό 65W
- SFP Transceiver κατάλληλο για την οπτική ίνα που θα εγκατασταθεί

A.2.3. Πιστοποίηση καλωδίωσης, Διασφάλιση Ποιότητας, Εγγύηση

Η πιστοποίηση του καλωδιακού συστήματος θα γίνει σε δύο (2) φάσεις :

Α' φάση: ο εξουσιοδοτημένος από τον κατασκευαστικό οίκο εγκαταστάτης μετράει όλα τα χαρακτηριστικά των γραμμών μεταφοράς οπτικών ινών με εγκεκριμένο από τον οίκο καλωδίωσης analyser (LSPM testing) σύμφωνα με το πρότυπο ISO/IEC 14763-3. Το όργανο θα είναι κατάλληλο να μετρά σχετική και απόλυτη οπτική ισχύ σύμφωνα με το πρότυπο IEC 61280-4-1 για πολύτροπες ίνες. Απαιτείται να χρησιμοποιηθούν test οπτικά patchcords του οίκου που δίνει την εγγύηση.

Ο παρακάτω πίνακας δείχνει τις μέγιστες εγγυημένες αποστάσεις που θα πρέπει να καλύπτουν τα οπτικά καλώδια μετά την πιστοποίηση και με γραπτή εγγύηση του οίκου κατασκευής των υλικών.

Field Terminated fibres (Splicing or Direct Termination)					
Applications (not exhaustive)	2 connections	3 connections	4 connections	5 connections	6 connections
1GBase-SX	880	780	700	620	520
1GBase-LX	550	550	530	460	370
10GBase-SR	330	290	270	240	210
10GBase-LX4	300	290	270	250	230
10GBase-LRM	220	-	-	-	-
1GBit FC - serial (PI-4 100-M5E-SN-I)	1160	960	840	700	540
2GBit FC - serial (PI-4 200-M5E-SN-I)	660	540	440	340	200
4GBit FC (PI-5 400-M5E-SN-I)	380	300	250	190	90
8GBit FC (PI-5 800-M5E-SN-I)	180	150	125	100	35
10GBit FC - serial (10GFC 1200-M5E-SN-I)	350	290	270	240	210
16GBit FC (PI-5 800-M5E-SN-I)	120	100	75	40	NA

Τα αποτελέσματα αποστέλλονται στον κατασκευαστικό οίκο υλικών για έλεγχο στην πρωτότυπη μορφή του οργάνου και όχι σε μορφές pdf, doc κλπ.

Β' φάση: Μηχανικοί του κατασκευαστικού οίκου των υλικών θα κάνουν δειγματοληπτικό έλεγχο μετρήσεων της εγκατάστασης. Επιπροσθέτως θα οργανώσουν επιθεώρηση χώρου (siteinspection), θα ελέγξουν τα σχέδια κατόψεων και τη διάταξη εξοπλισμού (rackelevations), που θα υποβάλλει ο εξουσιοδοτημένος εγκαταστάτης. Η διαδικασία siteinspection, γίνεται από το ίδιο το εργοστάσιο με τη συνδρομή διπλωματούχου μηχανικού. Επιπλέον, πρέπει να διασφαλίζεται ότι όλα τα παθητικά υλικά εγκατάστασης του προγράμματος εγγύησης θα είναι του ίδιου οίκου.

Η εγκατάσταση του συστήματος πρέπει να γίνει από εταιρεία εξουσιοδοτημένη και εκπαιδευμένη σε FTTO από τον οίκο κατασκευής. Θα παραδοθούν τα κάτωθι:

- κατόψεις με θέσεις εγκατεστημένων πριζών και πλήρης μελέτη εφαρμογής.
- ανάπτυξη ολοκληρωμένου φάκελλου πιστοποίησης έργου, κατόπιν ελέγχου από μηχανικό του εργοστασίου / κατασκευαστικού οίκου και έκδοση εγγύησης παθητικού συστήματος 25ετούς διάρκειας.
- παράδοση εγγράφων εγγύησης κατευθείαν από τον κατασκευαστικό οίκο.
- παράδοση διαδικασιών ελέγχου και troubleshooting.

Ο υποψήφιος Ανάδοχος θα πρέπει να διατηρεί επαρκές αριθμό ανταλλακτικών (stock) σε πρώτη ζήτηση, που τυχόν απαιτηθούν προκειμένου να καλύψει τις υποχρεώσεις που προκύπτουν από το άρθρο 6.5 παραπάνω και από το άρθρο Α.5. στο Παράρτημα Ι.

A.2.4. Τοπολογία της Καλωδίωσης FTTO

Η τοπολογία αστέρα (φυσικός και λογικός αστέρα) έχει επιλεγεί για τη δημιουργία του συστήματος καλωδίωσης FTTO.

Στην τοπολογία αστέρα κάθε κόμβος συνδέεται με ένα κεντρικό συγκεντρωτή ή μεταγωγό με σύνδεση σημείου-προς-σημείο.

Οι 12 θύρες duplex LC κάθε κατανεμητή ζώνης διανομής (ZDbox) θα συνδέονται απευθείας σε ένα patchpanel εγκατεστημένο στον Κατανεμητή κτηρίου (που βρίσκεται στην κύρια αίθουσα υπολογιστών (Κέντρο Δεδομένων) του κτιρίου) με τη χρήση αποκλειστικά ενός καλωδίου 24 οπτικών ινών.

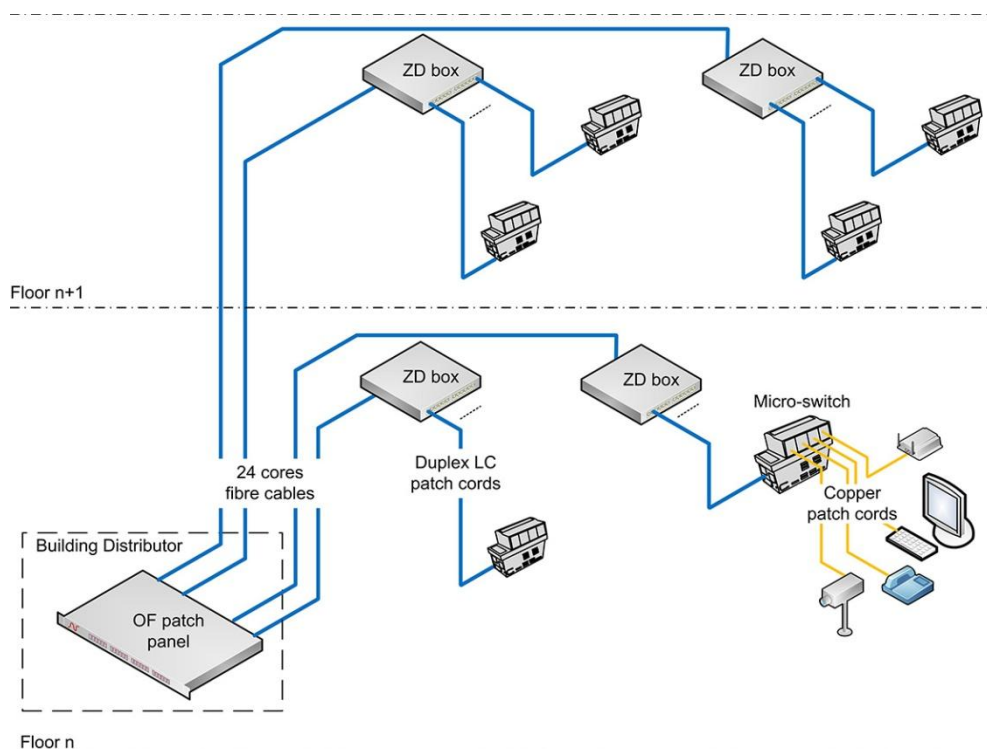

Στην πρώτη φάση θα μπορούν να συνδεθούν με τις θύρες των κατανεμητών της ζώνης διανομής (ZD) ως

μέγιστος αριθμός 9 microswitch, χρησιμοποιώντας καλώδια μικτονόμησης duplex LC. Οι υπόλοιπες 3 θύρες duplex θα είναι διαθέσιμες για μελλοντικές επεκτάσεις.

Τέσσερις θύρες δικτύου RJ45 Ethernet είναι διαθέσιμες σε κάθε micro-switch, κάθε κατανεμητής ZD μπορεί να εξυπηρετήσει μέχρι και 36 θέσεις εργασίας σε πρώτη φάση και μπορεί να προστεθούν στο μέλλον 12 επιπλέον θέσεις εργασίας (3 micro-switches).

Ο αριθμός και η τοποθεσία των κατανεμητών ZD πρέπει να καθοριστούν σύμφωνα με τις κατευθυντήριες γραμμές του σχεδιασμού που παρέχονται από τον κατασκευαστή των micro-switches.

Ο αριθμός των κατανεμητών ZD υπολογίζεται σε συνάρτηση του αριθμού των ατόμων που πρέπει να εξυπηρετούνται. Προβλέπεται μία έξοδος RJ45 για κάθε χώρο εργασίας, ανάλογα με τις ανάγκες φωνής και δεδομένων ανά περίπτωση.

Εάν δύο εξόδοι RJ45 απαιτούνται για κάθε χώρο εργασίας, ένα Micro-Switch θα εξυπηρετήσει δύο χώρους εργασίας και όπως κάθε κατανεμητής ZD θα συνδεθεί με 9 micro-switches. Ο κάθε κατανεμητής ZD μπορεί να εξυπηρετήσει 18 θέσεις εργασίας σε πρώτη φάση (με 3 θύρες duplex του κατανεμητή ZD που απομένουν ελεύθερες για τη μελλοντική επέκταση).

Σημείωση: Ο χώρος εργασίας είναι η φυσική τοποθεσία όπου ένα μόνο άτομο λειτουργεί και αλληλεπιδρά με τον τηλεπικοινωνιακό τερματικό εξοπλισμό. Όπως φαίνεται στο σχέδιο, διάφοροι χώροι εργασίας συνήθως περιλαμβάνονται σε ένα χώρο γραφείου. Ως εκ τούτου, απαιτείται να εγκατασταθεί τουλάχιστον ένα micro-switch σε κάθε χώρο εργασίας (ανάλογα με το μέγεθος του χώρου αυτού).

A.2.5. Κεντρικός μεταγωγέας

Προβλέπεται μεταγωγέας με τις παρακάτω προδιαγραφές και ικανό αριθμό 1 Gbps uplinks για να εξυπηρετήσουν τις οπτικές IPFTT οπότες.

Αρχιτεκτονική:	
Να διαθέτει πλαίσιο κατάλληλο ώστε να εφαρμόζει σε ικρίωμα 19"	ΝΑΙ
Εύρος ζώνης εσωτερικού διαύλου επικοινωνίας (Backplane bandwidth) (Gbps)	>= 640Gbps
Συνολική ταχύτητα μεταγωγής πακέτων	>= 450Mpps
Υποστηριζόμενη μνήμη DRAM	>= 4GB
Υποστηριζόμενη μνήμη Flash	>= 4GB
Μέγιστος αριθμός υποστηριζόμενων MAC διευθύνσεων για Bridging και Filtering για όλο το switch	>= 32000
Υποστήριξη των ακολούθων πρωτοκόλλων (ενσωματωμένα κατά την παράδοση του εξοπλισμού):	
1. Gigabit Ethernet: IEEE 802.3ab 1000BaseT, IEEE 802.3z 1000BaseX. Υποστήριξη Gigabit Ethernet θυρών τύπου 1000Base-SX, 1000Base-LX/LH, 1000Base-ZX και 1000BaseT	ΝΑΙ
2. Υποστήριξη 10Gigabit Ethernet θυρών τύπου 10GBaseSR, 10GBaseLR, 10GBaseLRM και 10GBaseER	
3. Υποστήριξη θυρών τύπου Coarse Wavelength-Division Multiplexing (CWDM)	ΝΑΙ
Interfaces:	

1. Να διαθέτει τουλάχιστον οκτώ (8) θύρες 1/10 Gigabit Ethernet που να υποστηρίζουν τα πρότυπα 1000Base-SX, 1000Base-LX/LH, 1000Base-ZX, 10GBaseSR, 10GBaseLR, 10GBaseLRM και 10GBaseER με απλή αλλαγή μετατροπέα.	NAI
2. Να διαθέτει τουλάχιστον μία (1) Ethernet θύρα 10/100/1000, τύπου RJ-45 διαφορετικών παραπάνω, για out-of-band διαχείριση	NAI
3. Να διαθέτει τουλάχιστον μία (1) θύρα τύπου mini-USB για out-of-band διαχείριση η οποία να υποστηρίζει USB-console πρόσβαση και να μπορεί να χρησιμοποιηθεί εναλλακτικά της RJ-45	NAI
4. Να φέρει δυνατότητα επέκτασης για τουλάχιστον τέσσερις (4) επιπλέον θύρες 1/10 Gigabit Ethernet που να υποστηρίζουν τα πρότυπα 1000Base-SX, 1000Base-LX/LH, 1000Base-ZX, 10GBaseSR, 10GBaseLR, 10GBaseLRM και 10GBaseER με απλή αλλαγή μετατροπέα.	NAI
5. Να διαθέτει τουλάχιστον μία (1) θύρα τύπου USB για χρήση εξωτερικού χώρου αποθήκευσης (Flash Storage)	NAI
6. Να διαθέτει ασύγχρονη θύρα (console) τύπου RJ-45 για out-of-band διαχείριση (Configuration & Management) μέσω τερματικού.	NAI
Υποστήριξη των ακόλουθων δυνατοτήτων (ενσωματωμένες κατά την παράδοση του εξοπλισμού):	
1. Υποστήριξη συνδυασμού τουλάχιστον οκτώ 1/10 Gigabit Ethernet σε μια λογική σύνδεση (Fast Pipe) ταχύτητας τουλάχιστον 8Gbps Full duplex για σύνδεση σε άλλο switch βάση του προτύπου IEEE 802.3ad	NAI
2. Υποστήριξη της παραπάνω δυνατότητας σε τουλάχιστον έξι (6) ομάδες για όλο το switch. Να μπορεί δηλαδή το switch να υποστηρίζει έξι ομάδες (δύο θύρες η κάθε ομάδα) για δημιουργία έξι λογικών συνδέσεων ταχύτητας τουλάχιστον 2 Gbps full duplex.	NAI
3. Υποστήριξη Link Aggregation Control Protocol (LACP) βάση του προτύπου 802.3ad για δυναμική δημιουργία λογικών συνδέσεων (Fast Pipes).	NAI
4. Υποστήριξη παρακολούθησης της κυκλοφορίας μίας ή περισσότερων θυρών ή VLANs, από μία SPAN θύρα. Η θύρα παρακολούθησης να μπορεί να βρίσκεται σε διαφορετικό μεταγωγέα από της θύρες των οποίων την κυκλοφορία παρακολουθεί (Remote SPAN)	NAI
5. Αριθμός υποστηριζόμενων VLANs	>= 1000
6. Αριθμός υποστηριζόμενων VLAN IDs	>= 4000
7. Υποστήριξη δυναμικής δημιουργίας VLANs και διάρθρωσης trunks.	NAI
8. Υποστήριξη απενεργοποίησης του VLAN1 πάνω σε trunk συνδέσεις.	NAI
9. Υποστήριξη πρωτοκόλλου IEEE 802.1Q για VLAN Trunking σε όλες τις θύρες.	NAI
10. Υποστήριξη MTU (Maximum Transmission Unit) >= 9000 bytes για τις Gigabit Ethernet θύρες.	NAI
11. Υποστήριξη IEEE 802.1d Spanning Tree Protocol (STP)	NAI
12. Υποστήριξη IEEE 802.1s Multiple Spanning Tree Protocol	NAI
13. Αριθμός υποστηριζόμενων STP instances	>= 64
14. Υποστήριξη Local Proxy ARP	NAI
15. Να υποστηρίζεται έλεγχος σε broadcast, multicast και unicast storm ανά θύρα, ώστε προβληματικοί υπολογιστές να μην μπορούν να επηρεάσουν τη λειτουργία του δικτύου.	NAI
16. Υποστήριξη IGMP snooping και IGMP filtering.	NAI

17. Υποστήριξη MLD v1 & v2	NAI
18. Υποστήριξη στοίβαξης και σύνδεσης (stacking) τουλάχιστον εννέα (9) μεταγωγέων σε μια λογική ενότητα ή οποία να είναι ενιαία διαχειρίσιμη.	NAI
19. Η λογική αυτή ενότητα να διαθέτει δίαυλο επικοινωνίας εύρους ζώνης τουλάχιστον 480Gbps.	NAI
20. Υποστήριξη αυτόματης προσθήκης μεταγωγέα στην στοίβα. Να υποστηρίζεται αυτόματος έλεγχος και ενημέρωση τόσο του λειτουργικού όσο και της διάρθρωσης του νέου μέλους της στοίβας, ώστε να ταυτίζεται με αυτά του συνόλου των μεταγωγέων που την αποτελούν.	NAI
21. Υποστήριξη ορισμού κύριου μέλους στη στοίβα (master) ώστε όταν αναβαθμίζεται το λειτουργικό του κυρίου μέλους να αναβαθμίζεται αυτόματα το λειτουργικό όλων των υπόλοιπων μελών.	NAI
22. Υποστήριξη δυναμικής δημιουργίας λογικών συνδέσεων (FastPipes) με θύρες εντός της στοίβας όχι απαραίτητα ευρισκόμενες στον ίδιο μεταγωγέα.	NAI
23. Υποστήριξη στοίβαξης και σύνδεσης (stacking) των τροφοδοτικών τουλάχιστον τεσσάρων (4) μεταγωγέων για διαμοιρασμό και εφεδρία σε επίπεδο τροφοδοσίας	NAI
24. Υποστήριξη προσθήκης και διαμόρφωσης VLAN χωρίς επανεκκίνηση του μεταγωγέα	NAI
25. Υποστήριξη ένταξης σε ομάδα μεταγωγέων με στόχο την ανταλλαγή και διαμοίραση VLAN πληροφοριών.	NAI
26. Υποστήριξη στατικού IProuting	NAI
27. Υποστήριξη Inter-VLANIProuting μεταξύ δύο ή περισσότερων VLANs	NAI
28. Υποστήριξη redundancy μεταξύ του κυρίου και ενός δεύτερου μεταγωγέα. Μεταξύ των δύο μεταγωγέων να υποστηρίζεται η λειτουργία της εφεδρείας σε 3ο επίπεδο	NAI
29. Υποστήριξη routing πρωτοκόλλων RIPv1, RIPv2, RIPng	NAI
Quality of Service:	
1. Υποστήριξη 802.1pCoS και DifferentiatedServicesCodePointfield (DSCP) για (α) κατηγοριοποίηση των εισερχόμενων πακέτων ανά πόρτα και (β) επαναπροσδιορισμό της προτεραιότητας των εισερχόμενων πακέτων βάση πληροφορίας επιπέδων 2/3/4 που να περιλαμβάνει κατ ελάχιστον: <ul style="list-style-type: none"> • IP/MAC διεύθυνση αποστολέα και παραλήπτη • TCP/UDP πόρτα πηγής και προορισμού 	NAI
2. Υποστήριξη τουλάχιστον οκτώ (8) queues, ανά πόρτα εξερχόμενης κίνησης	NAI
3. Υποστήριξη δημιουργίας κανόνων επίβλεψης (policers) με στόχο τον περιορισμό της εισερχόμενης κίνησης και τη διαμόρφωση της εξερχόμενης με βάση <ul style="list-style-type: none"> • IP/MAC διεύθυνση αποστολέα και παραλήπτη • UDP/TCP πόρτα πηγής και προορισμού Ο περιορισμός της κίνησης να μπορεί να επιτευχθεί με βήμα το πολύ 8Kbps.	NAI
4. ΥποστήριξηShaped Round Robin (SRR) queuing	NAI
5. Υποστήριξη μηχανισμών αποφυγής συμφόρησης (congestionavoidance)	
6. ΥποστήριξηStrict Priority queuing	NAI
Διαχείριση:	

1. Υποστήριξη SNMPv1, v2c και v3	NAI
2. Υποστήριξη BridgeMIB,	NAI
3. Υποστήριξη τουλάχιστον 4 ομάδων ενσωματωμένου RMON (history, statistics, alarm&events)	NAI
4. Υποστήριξη RMON-MIB και RMON2-MIB	NAI
5. Υποστήριξη L2 traceroute για εύκολο εντοπισμό βλαβών	
6. Υποστήριξη πρωτοκόλλου Telnet	NAI
7. Υποστήριξη TFTP για μεταφορά αρχείων	NAI
8. Υποστήριξη Network Time Protocol (NTP) για ακριβή και συνεπή χρονισμό.	NAI
9. ΥποστήριξηFlexibleNetflow με τουλάχιστον 20000 flowentries	NAI
10. Δυνατότητα SDN λειτουργίας	NAI
11. Υποστήριξηαυτόματου προγραμματισμούDHCPμέσωBOOTserver	NAI
12. LEDs πολλαπλών λειτουργιών για ένδειξη κατάστασης τόσο των θυρών όσο και του μεταγωγέα	NAI
13. Υποστήριξη διαχείρισης τοπικά μέσω commandlineinterface	NAI

Διαθεσιμότητα:

1. Να φέρει ενσωματωμένη εφεδρική τροφοδοσία	NAI
2. Υποστήριξη IEEE 802.1w, για ταχεία σύγκλιση σε περίπτωση αστοχίας του SpanningTree πρωτοκόλλου ανεξάρτητα με την παραμετροποίηση των STPtimers	NAI
3. Υποστήριξη δημιουργίας εφεδρικών συνδέσεων χωρίς την χρήση του SpanningTree πρωτοκόλλου. Η κίνηση να μπορεί να κατανέμετε μεταξύ των εφεδρικών συνδέσεων και σε περίπτωση αστοχίας μιας εξ αυτών ο χρόνος σύγκλισης να είναι μικρότερος από 100ms	NAI
4. Υποστήριξη αυτόματου εντοπισμού μονόδρομων συνδέσεων, που προκύπτουν από βλάβη στη φυσική σύνδεση (Unidirectional Link Detection)	NAI
5. Υποστήριξη παραμετροποίησης των θυρών, ώστε να μην λαμβάνει χώρα ο υπολογισμός του αλγόριθμου STP κατά τη διασύνδεση υπολογιστών στις θύρες αυτές	NAI

Ασφάλεια:

1. Πρόσβαση με χρήση συνθηματικών (passwords) τόσο για τοπική και απομακρυσμένη πρόσβαση.	NAI
2. Υποστήριξη TACACS+ και RADIUS πιστοποίησης των χρηστών για πρόσβαση στο μεταγωγέα	NAI
3. Υποστήριξη πιστοποίησης 802.1x, των χρηστών που θέλουν να συνδεθούν σε κάποια θύρα	NAI
4. Υποστήριξη 802.1x με καθορισμό VLAN, για δυναμικό προσδιορισμό VLAN ανά χρήστη ανεξάρτητα από την θύρα σύνδεσής του.	NAI
5. Υποστήριξη ασφάλειας πολλαπλών επιπέδων σε τοπική πρόσβαση	NAI
6. Υποστήριξη SSHv2 για κρυπτογράφηση της κίνησης κατά τη διαχείριση μέσω Telnet για IPv4 και IPv6 κίνηση	NAI
7. Υποστήριξη SNMPv3 για κρυπτογράφηση της SNMP κίνησης.	NAI

8. Υποστήριξη εκλογής ρίζας από το spanning-tree πρωτόκολλο μεταξύ δεδομένων ελεγχόμενων συσκευών	NAI
9. Υποστήριξη ελέγχου και περιορισμού της κίνησης των πακέτων μέσω Access Control Lists (ACLs) βάση πληροφορίας επιπέδων 2/3/4 που να περιλαμβάνει κατ ελάχιστον IP/MAC διεύθυνση αποστολέα και παραλήπτη και TCP/UDP πόρτα πηγής και προορισμού	NAI
10. Υποστήριξη λειτουργίας DHCP snooping ώστε να φιλτράρονται τα DHCP μηνύματα που έχουν αμφίβολη προέλευση και να περιορίζονται οι επιθέσεις που έχουν στόχο την βάση των DHCP bindings.	NAI
11. Υποστήριξη προστασίας από επιθέσεις IP spoofing.	NAI
12. Υποστήριξη προστασίας από επιθέσεις ARP.	NAI
13. Υποστήριξη ρύθμισης των θυρών ώστε να επιτρέπουν πρόσβαση μόνο σε συγκεκριμένους σταθμούς εργασίας ανάλογα με την MAC address που έχουν	NAI
14. Υποστήριξη ρύθμισης των θυρών ώστε να απομακρύνεται από το switch η MAC address σταθμών που είναι ανενεργοί μετά από κάποιο χρονικό διάστημα	NAI
15. Υποστήριξη ενημέρωσης των διαχειριστών του δικτύου από τον μεταγωγέα όταν ένας χρήστης συνδέεται ή αποχωρεί από το δίκτυο	NAI

Υποστήριξη των ακόλουθων δυνατοτήτων (μετά από αναβάθμιση λογισμικού):	
1. Υποστήριξη OSPF και OSPFv3 δρομολόγησης	NAI
2. Υποστήριξη equal και unequal cost load balancing για IPv4 και IPv6	NAI
3. Υποστήριξη Protocol-Independent Multicast (PIM) για IP multicast δρομολόγηση	NAI
4. Υποστήριξη λειτουργίας ως ελεγκτή ασύρματης πρόσβασης (WLAN controller) για τουλάχιστον εκατό (100) access points και τουλάχιστον 2000 ασύρματους χρήστες	NAI
5. Υποστήριξη IP SLAs	NAI
6. Υποστήριξη VRF-lite	NAI
7. Υποστήριξη Policy Based Routing (PBR)	NAI
MTBF (ώρες)	>= 300.000
Μέγιστη κατανάλωση ισχύος (χωρίς χρήση PoE)	<= 220W
Προδιαγραφές Ασφαλείας:	
1. UL 60950, EN 60950, IEC 60950	NAI
2. CE Marking	NAI
Προδιαγραφές ηλεκτρομαγνητικών εκπομπών:	
1. FCC 15 Class A, VCCI Class A	NAI
2. EN 55022 Class A, CISPR22 Class A	NAI

A.3. ΥΠΗΡΕΣΙΕΣ ΕΓΚΑΤΑΣΤΑΣΗΣ ΕΞΟΠΛΙΣΜΟΥ

ΠΡΟΣΦΕΡΟΜΕΝΕΣ ΥΠΗΡΕΣΙΕΣ

Ο Ανάδοχος για την επιτυχή υλοποίηση του Έργου θα παρέχει τις υπηρεσίες οι οποίες περιγράφονται αναλυτικά στις παραγράφους που ακολουθούν.

A.3.1. Υπηρεσίες Μελέτης Εφαρμογής

Κατά την πρώτη φάση υλοποίησης του Έργου, ο Ανάδοχος θα επικαιροποιήσει την προσφορά του και θα οριστικοποιήσει το σχεδιασμό του Έργου με βάση τα στοιχεία που θα προκύψουν από επιτόπια αυτοψία που θα διενεργηθεί κατά τη φάση αυτή. Πιο συγκεκριμένα και κατά την πρώτη φάση υλοποίησης του Έργου ο Ανάδοχος θα προβεί στις ακόλουθες ενέργειες και θα συντάξει τη σχετική Μελέτη Εφαρμογής:

- Θα οριστικοποιήσει ή/και επικαιροποιήσει τη μεθοδολογία υλοποίησης του Έργου και το πλάνο ποιότητας αυτού
- Ο ανάδοχος πρέπει να κάνει ακριβή χωροταξική καταγραφή των χρηστών σε συνεργασία με το προσωπικό του δήμου και να αποτυπώσει τις ακριβείς θέσεις σε κατόψεις που θα παραδοθούν στην αναθέτουσα αρχή.
- Ο ανάδοχος πρέπει να καταγράψει τις παροχές ισχύος μαζί με τους ηλεκτρολόγους του δήμου Αθήνας και να παρέχει τις ακριβείς ανάγκες ώστε η υπηρεσία του δήμου να δώσει τις απαραίτητες ηλεκτρολογικές παροχές.
- Ο ανάδοχος πρέπει να καταγράψει τις ακριβείς οδεύσεις μαζί με τους ηλεκτρολόγους του κτιρίου και να παρουσιάσει τα σημεία όπου θα γίνουν παρεμβάσεις που θα χρήζουν αποκατάστασης.

A.3.2. Υπηρεσίες Εγκατάστασης

1. Ανακατασκευή του υπάρχοντος computerroom και οι σχετικές παροχές και ηλεκτρομηχανολογικές εγκαταστάσεις (λόγω προσθήκης νέου εξοπλισμού και καμπίνας).
2. Αναπτύσσονται οι νέες κάθετες και περιμετρικές οδεύσεις.
3. Γίνεται τοποθέτηση πριζών και μικρομεταγωγών.
4. Γίνεται εγκατάσταση των καλωδίων των τελικών χρηστών.
5. Σε περίπτωση εγκατάστασης οπτικών καλωδίων και συγκολλήσεων, διεξάγονται μετρήσεις με το πρότυπο ISO/IEC 14763-3. Σε περίπτωση προτερματισμένων οπτικών καλωδίων, δεν απαιτούνται μετρήσεις.

A.4. ΥΠΗΡΕΣΙΕΣ ΠΙΛΟΤΙΚΗΣ ΛΕΙΤΟΥΡΓΙΑΣ

Προβλέπεται πιλοτική λειτουργία διάρκειας 30 ημερών κατά τη διάρκεια της οποίας:

1. Θα παραδοθεί πλήρως ελεγμένο το Δίκτυο – Σύστημα NMS σε πραγματικές συνθήκες λειτουργίας, σε εντατική χρήση και εξαντλητικό έλεγχο από τους χρήστες του Φορέα
2. Θα εκπαιδευτούν οι Διαχειριστές:
 - 2.1. Εκπαίδευση προσωπικού της ΔΑΕΜ Α.Ε. και του Δήμου Αθηναίων σύμφωνα με το επίσημο πρόγραμμα εκπαίδευσης του εργοστασίου/κατασκευαστικού οίκου από εξουσιοδοτημένο εκπαιδευτή.
 - 2.2. Εκπαίδευση πάνω στη χρήση του προγράμματος διαχείρισης δικτύου (NMS) από μηχανικό του ανάδοχου.
3. Θα παραδοθεί Τεύχος αποτελεσμάτων Πιλοτικής Λειτουργίας, με τεκμηριωμένη (συνοπτική) εισήγηση για την επιχειρησιακή ετοιμότητα του Δικτύου το οποίο θα περιλαμβάνει τεκμηρίωση αναφορικά με:
 - 3.1. Καταγραφή των συμβάντων ενεργειών υποστήριξης
 - 3.2. Τεκμηρίωση πρόσθετων προσαρμογών στο δίκτυο, στο λογισμικό (NMS) και στον εξοπλισμό
 - 3.3. Τεκμηρίωση σφαλμάτων
 - 3.4. Επικαιροποιημένη σειρά εγχειριδίων τεκμηρίωσης (Λειτουργικής & Υποστηρικτικής)
 - 3.5. Επικαιροποιημένα εγχειρίδια χρηστών (εφόσον απαιτείται)

Μέσα στις υποχρεώσεις του Αναδόχου είναι για διάστημα **αντίστοιχο της πιλοτικής λειτουργίας** να συντηρεί τις εγκαταστάσεις με δικές του δαπάνες και να αποκαθιστά κάθε πρόβλημα και δυσλειτουργία που παρουσιάζεται. Ο χρόνος ανταπόκρισης δεν θα πρέπει να ξεπερνά τις οκτώ (8) ώρες.

A.5. ΥΠΗΡΕΣΙΕΣ ΕΓΓΥΗΣΗΣ

Μέσα στις υποχρεώσεις του Αναδόχου είναι για διάστημα **δύο (2) ετών από την οριστική παραλαβή του έργου** να συντηρεί τις εγκαταστάσεις με δικές του δαπάνες και να αποκαθιστά κάθε πρόβλημα και δυσλειτουργία που παρουσιάζεται. Ο χρόνος ανταπόκρισης δεν θα πρέπει να ξεπερνά τις οκτώ (8) ώρες.

Οι υπηρεσίες της Περιόδου Εγγύησης παρέχονται δωρεάν και αφορούν στο σύνολο του Έργου και παρέχονται σε περιβάλλον **Εγγυημένου Επιπέδου Υπηρεσιών** όπως αυτό καθορίζεται κατωτέρω. Οι υπηρεσίες της περιόδου εγγύησης περιγράφονται στη συνέχεια και παρέχονται από τον Ανάδοχο δωρεάν.

Ο Ανάδοχος υποχρεούται να υλοποιήσει το σύνολο του δικτύου και των υπηρεσιών που αυτό θα παρέχει παρέχοντας παράλληλα τις απαιτούμενες υπηρεσίες τεχνικής υποστήριξης, ώστε να τηρούνται τα ελάχιστα όρια διαθεσιμότητας που ορίζονται στη συνέχεια. Τονίζεται ότι οι όροι που αναφέρονται στην παρούσα παράγραφο ισχύουν για όλο το χρονικό διάστημα της περιόδου εγγύησης.

Ορισμοί:

- ✓ **Κατηγορία Α – Εξοπλισμού – Λογισμικού– Υπηρεσιών** ορίζεται ως το σύνολο των διακριτών μονάδων εξοπλισμού, λογισμικού - υπηρεσιών η εύρυθμη λειτουργία των οποίων επηρεάζει την ομαλή λειτουργία του δικτύου και πιο συγκεκριμένα την πρόσβαση των χρηστών των κτηρίων στις παρεχόμενες μέσω του δικτύου υπηρεσίες (βλάβη switches, βλάβη σε κεραία ραδιοσυστήματος κλπ)
- ✓ **Κατηγορία Β Εξοπλισμού – Λογισμικού/και Συστήματος – Υπηρεσιών** ορίζεται ως το σύνολο των διακριτών μονάδων εξοπλισμού ή/και λογισμικού - υπηρεσιών η δυσλειτουργία των οποίων δεν επηρεάζει την ομαλή λειτουργία του δικτύου και πιο συγκεκριμένα την πρόσβαση των χρηστών των κτηρίων στις παρεχόμενες μέσω του δικτύου υπηρεσίες (πχ βλάβη σε κεραία ραδιοσυστήματος για την οποία όμως υπάρχει εναλλακτική ζεύξη κλπ)
- ✓ **ΚΩΚ** (κανονικές ώρες κάλυψης): Το χρονικό διάστημα 08:00 – 17:00 για όλες τις εργάσιμες ημέρες τις εβδομάδας.
- ✓ **ΕΩΚ** (επιπλέον ώρες κάλυψης): Το υπόλοιπο χρονικό διάστημα.
- ✓ **Χρόνος αποκατάστασης βλάβης /δυσλειτουργίας** είναι το μέγιστο επιτρεπόμενο χρονικό διάστημα από την αναγγελία της βλάβης μέχρι και την αποκατάστασή της. Σημειώνεται ότι, ανά διακριτή μονάδα, ο Χρόνος αποκατάστασης βλάβης / δυσλειτουργίας προσμετράται **αθροιστικά σε μηνιαία βάση**. Ο χρόνος αυτός είναι:
 - Είκοσι τέσσερις ώρες (24) από τη στιγμή της ανακοίνωσης της εμφάνισης της βλάβης/δυσλειτουργίας (για την κατηγορία Α) ανεξαρτήτως αν η ανακοίνωση του προβλήματος πραγματοποιήθηκε εντός ή εκτός ΚΩΚ.
 - Σαράντα οκτώ ώρες (48) (για την κατηγορία Β) από τη στιγμή της ανακοίνωσης της εμφάνισης της βλάβης/δυσλειτουργίας, εφόσον το πρόβλημα ανακοινώθηκε εντός ΚΩΚ.
 - για τις λοιπές ώρες ανακοίνωσης προβλήματος (που αφορούν την κατηγορία Β) βλάβης/δυσλειτουργίας, οι ανωτέρω ορισθείσες 48 ώρες του χρόνου αποκατάστασης βλάβης /δυσλειτουργίας προσμετρούνται από τις 08.00 το επόμενο εργάσιμο πρωί.

Ο υποψήφιος Ανάδοχος θα πρέπει να διατηρεί επαρκές αριθμό ανταλλακτικών (stock) σε πρώτη ζήτηση, που τυχόν απαιτηθούν προκειμένου να καλύψει τις υποχρεώσεις που προκύπτουν από το άρθρο 6.5 παραπάνω και από το άρθρο Α.5. στο Παράρτημα Ι.

Μη διαθεσιμότητα Μονάδας Κατηγορίας Α – Ρήτρας:

Σε περίπτωση υπέρβασης του χρόνου αποκατάστασης βλάβης /δυσλειτουργίας, επιβάλλεται στον Ανάδοχο ρήτρα ίση με το:

- **0,05%** επί του συμβατικού τιμήματος της μονάδας/τιμήματος που είναι εκτός λειτουργίας

για κάθε επιπλέον ώρα βλάβης(μη διαθεσιμότητας), εφόσον αυτή είναι εντός ΚΩΚ, ή το ήμισυ του ως άνω υπολογιζόμενου ποσού, εφόσον η ώρα είναι εκτός ΚΩΚ.

Μη διαθεσιμότητα Μονάδας Κατηγορίας Β – Ρήτρες:

Σε περίπτωση υπέρβασης του χρόνου αποκατάστασης βλάβης /δυσλειτουργίας, επιβάλλεται στον Ανάδοχο ρήτρα ίση με:

- **0,025%** επί του συμβατικού τιμήματος της μονάδας που είναι εκτός λειτουργίας

για κάθε επιπλέον ώρα βλάβης(μη διαθεσιμότητας), εφόσον αυτή είναι εντός ΚΩΚ, ή το ήμισυ του ως άνω υπολογιζόμενου ποσού, εφόσον η ώρα είναι εκτός ΚΩΚ.

A.6. ΜΕΘΟΔΟΛΟΓΙΑ ΔΙΟΙΚΗΣΗΣ ΚΑΙ ΥΛΟΠΟΙΗΣΗΣ ΕΡΓΟΥ

A.6.1 Μέθοδοι και Τεχνικές Υλοποίησης και Υποστήριξης

Ο Υποψήφιος Ανάδοχος θα πρέπει να περιγράψει τις μεθοδολογίες, τεχνικά μέσα και εργαλεία που θα αξιοποιήσει για την υλοποίηση του έργου και την επιτυχή ολοκλήρωση των παραδοτέων και των υπηρεσιών του Έργου.

A.6.2 Μέθοδοι και Τεχνικές παρακολούθησης και διαχείρισης

Στην Τεχνική Προσφορά του Υποψηφίου Αναδόχου θα πρέπει να περιγραφούν τα χαρακτηριστικά που επιδεικνύονται από την προτεινόμενη μεθοδολογία για την παρακολούθηση και διαχείριση του Έργου, όπως ενδεικτικά και όχι περιοριστικά:

- Σχεδιασμός και απολογισμός των δραστηριοτήτων και επιμέρους εργασιών του έργου
- Σχεδιασμός των πόρων

Οι τακτικές συναντήσεις του Αναδόχου με την ΕΠΠΕ για την πρόοδο του Έργου θα διεξάγονται τουλάχιστον ανά μήνα και κατά περιόδους εβδομαδιαία κατά τη διάρκεια υλοποίησης του Έργου. Ο Υπεύθυνος Διαχείρισης Έργου του Αναδόχου θα παρουσιάζει αναφορά προόδου υλοποίησης σε κάθε συνάντηση, μαζί με τις ενημερωμένες εκδόσεις του χρονοδιαγράμματος υλοποίησης του Έργου.

Εκτός από τις τακτικές συναντήσεις, ο Υπεύθυνος Έργου από πλευράς της Αναθέτουσας Αρχής μπορεί να συγκαλέσει έκτακτες συναντήσεις εάν κριθεί απαραίτητο.

Ο Ανάδοχος θα τηρεί τα πρακτικά των συναντήσεων που διεξάγονται για την πρόοδο του Έργου και θα τα αποστέλλει στην Αναθέτουσα Αρχή και στην Ομάδα Έργου της Αναθέτουσας προς έγκριση.

A.6.3 Σχήμα (Οργάνωση) Διοίκησης και υλοποίησης του αντικειμένου του Έργου

Ο Υποψήφιος Ανάδοχος υποχρεούται να υποβάλλει στην Τεχνική Προσφορά του ολοκληρωμένη πρόταση για το σχήμα διοίκησης του Έργου, παρουσιάζοντας οργανόγραμμα με λεπτομερή περιγραφή αρμοδιοτήτων/ρόλων/κατηγορίας των μελών της Ομάδας που θα υλοποιήσει το Έργο, το γνωστικό αντικείμενο που θα καλύψουν τα μέλη της Ομάδας Έργου, το χρόνο απασχόλησης ανά Δραστηριότητα/παραδοτέο του προσωπικού στο Έργο καθώς και τη σχέση τους με τον υποψήφιο Ανάδοχο (υπάλληλος, εξωτερικός συνεργάτης, στέλεχος υπεργολάβου). Όπου απαιτείται ή όπου προβλέπεται, θα γίνεται σαφή διάκριση στην on-site απασχόληση.

Τυχόν αλλαγή του Υπεύθυνου του Έργου και του Τεχνικού Υπεύθυνου, καθώς των λοιπών στελεχών που καλύπτουν τις απαιτήσεις του σημείου Β της § 2.2.6 της παρούσας, θα τελεί υπό την έγκριση της ΔΑΕΜ μετά από σχετική εισήγηση της ΕΠΠΕ.

Η ΔΑΕΜ θα έχει την κύρια ευθύνη επίβλεψης και ελέγχου της πορείας εκτέλεσης και υλοποίησης του Έργου, ενώ την κύρια ευθύνη υλοποίησης του Έργου θα την έχει ο Ανάδοχος.

Τα μέλη της ομάδας έργου διακρίνονται σε 3 κατηγορίες όπως αυτές αναλύονται στις παραγράφους που ακολουθούν.

A.6.4 Διοίκησης: Υπεύθυνος Έργου & Τεχνικός Υπεύθυνος Έργου

Ο Υποψήφιος Ανάδοχος υποχρεούται να καθορίσει στην Τεχνική Προσφορά του τα στελέχη που θα αναλάβουν τους ρόλους:

- του Υπευθύνου Έργου
- του Τεχνικού Υπευθύνου Έργου.

Συγκεκριμένα για τα δύο ανωτέρω στελέχη να δηλωθεί το ποσοστό συμμετοχής τους στο Έργο και οι ανθρωπομήνες που θα αφιερώσουν ανά Φάση ή/και Παραδοτέο του Έργου.

A.6.5 Εξειδικευμένα Στελέχη**A.6.6 Τεχνικά Στελέχη**

Ο Υποψήφιος Ανάδοχος πρέπει να καθορίσει στην Τεχνική Προσφορά του τα Τεχνικά στελέχη της Ομάδας Έργου που θα αναλάβουν τις κύριες δραστηριότητες του Έργου, όπως αυτά ορίζονται και ζητούνται στην ενότητα Β του άρθρου 2.2.6 (Τεχνική και επαγγελματική ικανότητα), καθώς επίσης να

- περιγράψει το ρόλο τους στο προτεινόμενο Σχήμα Διοίκησης και τις αρμοδιότητες
- δηλώσει το ποσοστό συμμετοχής τους στο Έργο και τους ανθρωπομήνες που θα αφιερώσουν ανά Φάση ή/και Παραδοτέο του Έργου

Διευκρινίζεται ότι ως τεχνικά στελέχη λογίζονται, στο πλαίσιο του παρόντος έργου, μόνο στελέχη στις ειδικότητες που περιγράφονται στη σχετική ενότητα Β του άρθρου 2.2.6 (Τεχνική και επαγγελματική ικανότητα) και εφόσον διαθέτουν τα αντίστοιχα προσόντα που προσδιορίζονται εκεί.

A.6.7 Διασφάλιση Ποιότητας Έργου

Ο Ανάδοχος πρέπει να μεριμνήσει για τη διασφάλιση της ποιότητας του συνόλου των υπηρεσιών και παραδοτέων του παρόντος έργου.

Σε αυτό το πλαίσιο και για την επιτυχή υλοποίηση του έργου απαιτείται ο Υποψήφιος Ανάδοχος να καταθέσει ολοκληρωμένο Σχέδιο Διασφάλισης της Ποιότητας Έργου, προσαρμοσμένο στις ιδιαιτερότητες που θέτουν οι οργανωτικές, διοικητικές και τεχνολογικές παράμετροι του έργου, στο οποίο θα αναφέρονται οι διαδικασίες και μηχανισμοί που θα τηρηθούν ώστε να καλυφθούν οι απαιτήσεις της παρούσας Διακήρυξης. Ενδεικτικά, θα περιλαμβάνει:

- Σχήμα Διασφάλισης Ποιότητας
- Σχέδιο Επικοινωνίας, συντονισμού και συνεργασίας των διαφορετικών εμπλεκόμενων και βέλτιστης ροής πληροφορίας μεταξύ των μονάδων του σχήματος διοίκησης και οργάνωσης του έργου
- Διαχείριση Θεμάτων, Εκτίμηση - Διαχείριση Κινδύνων
- Διασφάλιση – Έλεγχος Ποιότητας
- Διαχείριση Αλλαγών
- Διοικητική Πληροφόρηση

Εφόσον ο Υποψήφιος Ανάδοχος εφαρμόζει σύστημα διαχείρισης ποιότητας, θα πρέπει να συμπεριλάβει στην προσφορά του τις εν λόγω διαδικασίες με τα έντυπά τους ή/και την ειδική μέριμνα για συγκεκριμένες προβλέψεις περί της εφαρμογής συγκεκριμένων μέτρων, αναδεικνύοντας τον τρόπο με τα οποία τα προαναφερθέντα λειτουργούν επ' ωφελεία της διαχείρισης και ποιότητας του έργου.

A.7. ΧΡΟΝΟΔΙΑΓΡΑΜΜΑ – ΦΑΣΕΙΣ ΥΛΟΠΟΙΗΣΗΣ – ΠΑΡΑΔΟΤΕΑ**A.7.1 Χρονοδιάγραμμα του έργου**

Ο μέγιστος χρόνος υλοποίησης του αντικειμένου έργου/Σύμβαση ορίζεται σε τέσσερις (4) μήνες από την ημερομηνία υπογραφής της Σύμβασης. Η ανάλυση του Έργου ανά Φάση έχει ως εξής:

Τίτλος Φάσης	Μέγιστη Διάρκεια Υλοποίησης Φάσης	Προϋπόθεση Έναρξης Φάσης
ΦΑΣΗ Α: Μελέτη Εφαρμογής	20 ημέρες	Έναρξη με την υπογραφή της Σύμβασης
ΦΑΣΗ Β: Προμήθεια και Εγκατάσταση Ολοκληρωμένου Συστήματος	90 ημέρες	Έναρξη με την παραλαβή της ΦΑΣΗΣ Α'.
ΦΑΣΗ Γ: διαδικασία μετρήσεων, πιστοποίησης του ολοκληρωμένου συστήματος, και παράδοση πιστοποιητικού εγγύησης συστήματος από το εργοτάσιο/κατασκευαστικό οίκο	10 ημέρες	Έναρξη με την παραλαβή της ΦΑΣΗΣ Β'
ΦΑΣΗ Δ: Πιλοτική Λειτουργία	30 ημέρες	Έναρξη τον 4 ^ο μήνα από την υπογραφή της σύμβασης

Το χρονοδιάγραμμα του Έργου έχει ως εξής:

ΦΑΣΕΙΣ	ΜΗΝΕΣ			
	1	2	3	4
Φάση Α: Μελέτη Εφαρμογής	20			
Φάση Β: Προμήθεια και Εγκατάσταση		90		
Φάση Γ: Διαδικασία πιστοποίησης				10
Φάση Δ: Πιλοτική Λειτουργία				30

A.7.2 Φάσεις και Παραδοτέα του Έργου**A.7.2.1 ΦΑΣΗ Α' – Μελέτη Εφαρμογής****ΑΝΤΙΚΕΙΜΕΝΟ / ΠΕΡΙΕΧΟΜΕΝΟ ΦΑΣΗΣ:**

Η ΦΑΣΗ Α' – Μελέτη Εφαρμογής θα ξεκινήσει με την υπογραφή της Σύμβασης και θα πρέπει να έχει ολοκληρωθεί σε χρονικό διάστημα **είκοσι (20) ημερών**.

‘ΑΝΑΜΕΝΟΜΕΝΑ ΠΑΡΑΔΟΤΕΑ’ / ΑΠΟΤΕΛΕΣΜΑΤΑ ΦΑΣΗΣ:**Μελέτη Εφαρμογής - Παραδοτέα (ελάχιστα):**

Τίτλος Παραδοτέου	Περιγραφή Παραδοτέου
Π1. Μελέτη Εφαρμογής	Σύμφωνα με την παρ. <u>A.3.1</u>

A.7.2.2 ΦΑΣΗ Β' – Προμήθεια και Εγκατάσταση**ΑΝΤΙΚΕΙΜΕΝΟ / ΠΕΡΙΕΧΟΜΕΝΟ ΦΑΣΗΣ:**

Η ΦΑΣΗ Β' – Η Προμήθεια και Εγκατάσταση θα ξεκινήσει με τη παραλαβή της ΦΑΣΗΣ Α' και θα πρέπει να έχει ολοκληρωθεί σε χρονικό διάστημα **ενενήντα (90) ημερών**.

‘ΑΝΑΜΕΝΟΜΕΝΑ ΠΑΡΑΔΟΤΕΑ’ / ΑΠΟΤΕΛΕΣΜΑΤΑ ΦΑΣΗΣ:

Προμήθεια και Εγκατάσταση- Παραδοτέα (ελάχιστα):	
Τίτλος Παραδοτέου	Περιγραφή Παραδοτέου
Π2. Παράδοση και εγκατάσταση του εξοπλισμού στο σημείο εγκατάστασης	Ποσοτική και ποιοτική παραλαβή του εξοπλισμού της παρ. <u>A.2</u> στο σημείο εγκατάστασης και εγκατάσταση με βάση τις προδιαγραφές της παρούσας και ιδιαίτερα της παρ. A.3.2, την Μελέτη Εφαρμογής και την προσφορά του Αναδόχου.

A.7.2.3 ΦΑΣΗ Γ' – Πιστοποίηση

Πιστοποίηση- Παραδοτέα (ελάχιστα):	
Τίτλος Παραδοτέου	Περιγραφή Παραδοτέου
Π3. Πιστοποίηση Ολοκληρωμένου Συστήματος	Διαδικασία μετρήσεων, πιστοποίησης του ολοκληρωμένου συστήματος, και παράδοση πιστοποιητικού εγγύησης συστήματος από το εργοστάσιο/κατασκευαστικό οίκο, σύμφωνα με την παρ. <u>A.2.3</u>

A.7.2.4 ΦΑΣΗ Δ' – Πιλοτική Λειτουργία

Πιλοτική Λειτουργία- Παραδοτέα (ελάχιστα):	
Τίτλος Παραδοτέου	Περιγραφή Παραδοτέου
Π4. Πιλοτική Λειτουργία	Σύμφωνα με την παρ. A.4

ΜΕΡΟΣ Β- ΟΙΚΟΝΟΜΙΚΟ ΑΝΤΙΚΕΙΜΕΝΟ ΤΗΣ ΣΥΜΒΑΣΗΣ

Χρηματοδότηση:

Η υπ' αριθμ. πρωτ.: **378357/24.11.2015** Προγραμματική Σύμβαση μεταξύ του Δήμου Αθηναίων και της ΔΑΕΜ Α.Ε., που αφορά στην ΣΥΝΤΗΡΗΣΗ, ΑΝΑΒΑΘΜΙΣΗ, ΕΚΣΥΓΧΡΟΝΙΣΜΟ ΚΑΙ ΥΠΟΣΤΗΡΙΞΗ ΤΩΝ ΗΛΕΚΤΡΟΝΙΚΩΝ ΕΦΑΡΜΟΓΩΝ ΤΟΥ ΜΗΧ/ΚΟΥ ΣΥΣΤΗΜΑΤΟΣ, ΤΩΝ ΣΧΕΣΙΑΚΩΝ ΒΑΣΕΩΝ, ΥΠΟΔΟΜΩΝ DATACENTER, ΔΙΚΤΥΩΝ, ΙΡ ΤΗΛΕΦΩΝΙΑΣ & ΜΗΧ/ΚΟΥ ΕΞΟΠΛΙΣΜΟΥ ΤΟΥ Δ. ΑΘΗΝΑΙΩΝ.

Εκτιμώμενη αξία σύμβασης σε ευρώ, χωρίς ΦΠΑ:168.090,00€

Φ.Π.Α.-Κρατήσεις-δικαιώματα τρίτων-επιβαρύνσεις:

Όπως περιγράφεται ανωτέρω στο άρθρο 5.1.

ΠΑΡΑΡΤΗΜΑ ΙΙ – ΤΕΥΔ (Προσαρμοσμένο από την Αναθέτουσα Αρχή)

ΤΥΠΟΠΟΙΗΜΕΝΟ ΕΝΤΥΠΟ ΥΠΕΥΘΥΝΗΣ ΔΗΛΩΣΗΣ (ΤΕΥΔ)

[άρθρου 79 παρ. 4 ν. 4412/2016 (Α 147)]

για διαδικασίες σύναψης δημόσιας σύμβασης κάτω των ορίων των οδηγιών

Μέρος Ι: Πληροφορίες σχετικά με την αναθέτουσα αρχή/αναθέτονα φορέα¹ και τη διαδικασία ανάθεσης

Παροχή πληροφοριών δημοσίευσης σε εθνικό επίπεδο, με τις οποίες είναι δυνατή η αδιαμφισβήτητη ταυτοποίηση της διαδικασίας σύναψης δημόσιας σύμβασης:

A: Ονομασία, διεύθυνση και στοιχεία επικοινωνίας της αναθέτουσας αρχής (αα)/ αναθέτονα φορέα (αφ)

- Ονομασία: [ΔΑΕΜ Α.Ε.]
- Κωδικός Αναθέτουσας Αρχής / Αναθέτονα Φορέα ΚΗΜΔΗΣ : [50471]
- Ταχυδρομική διεύθυνση / Πόλη / Ταχ. Κωδικός: [ΛΙΟΣΙΩΝ 22, ΑΘΗΝΑ 10438]
- Αρμόδιος για πληροφορίες: [Ιωάννα Αλεξανδροπούλου]
- Τηλέφωνο: [210 5277195]
- Ηλ. ταχυδρομείο: [daem@daem.gr]
- Διεύθυνση στο Διαδίκτυο (διεύθυνση δικτυακού τόπου) (εάν υπάρχει): [www.daem.gr]

B: Πληροφορίες σχετικά με τη διαδικασία σύναψης σύμβασης

- Τίτλος ή σύντομη περιγραφή της δημόσιας σύμβασης (συμπεριλαμβανομένου του σχετικού CPV): [ΑΝΑΒΑΘΜΙΣΗ ΤΟΥ ΔΙΚΤΥΟΥ LAN ΣΤΟ ΚΤΗΡΙΟ της οδού ΑΘΗΝΑΣ του ΔΗΜΟΥ ΑΘΗΝΑΙΩΝ/CPV: 72420000-0 Υπηρεσίες Ανάπτυξης Διαδικτύου.]
- Κωδικός στο ΚΗΜΔΗΣ: [50471]
- Η σύμβαση αναφέρεται σε έργα, προμήθειες, ή υπηρεσίες : [Προμήθειες]
- Εφόσον υφίστανται, ένδειξη ύπαρξης σχετικών τμημάτων : [-]
- Αριθμός αναφοράς που αποδίδεται στον φάκελο από την αναθέτουσα αρχή (εάν υπάρχει): [4058]

ΟΛΕΣ ΟΙ ΥΠΟΛΟΙΠΕΣ ΠΛΗΡΟΦΟΡΙΕΣ ΣΕ ΚΑΘΕ ΕΝΟΤΗΤΑ ΤΟΥ ΤΕΥΔ ΘΑ ΠΡΕΠΕΙ ΝΑ ΣΥΜΠΛΗΡΩΘΟΥΝ ΑΠΟ ΤΟΝ ΟΙΚΟΝΟΜΙΚΟ ΦΟΡΕΑ

Μέρος II: Πληροφορίες σχετικά με τον οικονομικό φορέα

A: Πληροφορίες σχετικά με τον οικονομικό φορέα

Στοιχεία αναγνώρισης:	Απάντηση:
Πλήρης Επωνυμία:	[]
Αριθμός φορολογικού μητρώου (ΑΦΜ): Εάν δεν υπάρχει ΑΦΜ στη χώρα εγκατάστασης του οικονομικού φορέα, αναφέρετε άλλον εθνικό αριθμό ταυτοποίησης, εφόσον απαιτείται και υπάρχει	[]
Ταχυδρομική διεύθυνση:	[.....]
Αρμόδιος ή αρμόδιοι ⁱⁱ :	[.....]
Τηλέφωνο:	[.....]
Ηλ. ταχυδρομείο:	[.....]
Διεύθυνση στο Διαδίκτυο (διεύθυνση δικτυακού τόπου) (εάν υπάρχει):	[.....]
Γενικές πληροφορίες:	Απάντηση:
Ο οικονομικός φορέας είναι πολύ μικρή, μικρή ή μεσαία επιχείρηση ⁱⁱⁱ ;	
<u>Μόνο σε περίπτωση προμήθειας κατ' αποκλειστικότητα, του άρθρου 20:</u> οικονομικός φορέας είναι προστατευόμενο εργαστήριο, «κοινωνική επιχείρηση» ^{iv} ή προβλέπει την εκτέλεση συμβάσεων στο πλαίσιο προγραμμάτων προστατευόμενης απασχόλησης; Εάν ναι , ποιο είναι το αντίστοιχο ποσοστό των εργαζομένων με αναπηρία ή μειονεκτούντων εργαζομένων; Εφόσον απαιτείται, προσδιορίστε σε ποια κατηγορία ή κατηγορίες εργαζομένων με αναπηρία ή μειονεκτούντων εργαζομένων ανήκουν οι απασχολούμενοι.	[] Ναι [] Όχι [.....] [.....] [.....]
Κατά περίπτωση, ο οικονομικός φορέας είναι εγγεγραμμένος σε επίσημο κατάλογο/Μητρώο εγκεκριμένων οικονομικών φορέων ή διαθέτει ισοδύναμο πιστοποιητικό (π.χ. βάσει εθνικού συστήματος (προ)επιλογής);	[] Ναι [] Όχι [] Άνευ αντικειμένου
Εάν ναι: Απαντήστε στα υπόλοιπα τμήματα της παρούσας ενότητας, στην ενότητα Β και, όπου απαιτείται, στην ενότητα Γ του παρόντος μέρους, συμπληρώστε το μέρος V κατά περίπτωση, και σε κάθε περίπτωση συμπληρώστε και υπογράψτε το μέρος VI. α) Αναφέρετε την ονομασία του καταλόγου ή	α) [.....]

<p>του πιστοποιητικού και τον σχετικό αριθμό εγγραφής ή πιστοποίησης, κατά περίπτωση:</p> <p>β) Εάν το πιστοποιητικό εγγραφής ή η πιστοποίηση διατίθεται ηλεκτρονικά, αναφέρετε:</p> <p>γ) Αναφέρετε τα δικαιολογητικά στα οποία βασίζεται η εγγραφή ή η πιστοποίηση και, κατά περίπτωση, την κατάταξη στον επίσημο κατάλογο^v:</p> <p>δ) Η εγγραφή ή η πιστοποίηση καλύπτει όλα τα απαιτούμενα κριτήρια επιλογής;</p> <p>Εάν όχι: Επιπροσθέτως, συμπληρώστε τις πληροφορίες που λείπουν στο μέρος IV, ενότητες Α, Β, Γ, ή Δ κατά περίπτωση ΜΟΝΟ εφόσον αυτό απαιτείται στη σχετική διακήρυξη ή στα έγγραφα της σύμβασης:</p> <p>ε) Ο οικονομικός φορέας θα είναι σε θέση να προσκομίσει βεβαίωση πληρωμής εισφορών κοινωνικής ασφάλισης και φόρων ή να παράσχει πληροφορίες που θα δίνουν τη δυνατότητα στην αναθέτουσα αρχή ή στον αναθέτοντα φορέα να τη λάβει απευθείας μέσω πρόσβασης σε εθνική βάση δεδομένων σε οποιοδήποτε κράτος μέλος αυτή διατίθεται δωρεάν;</p> <p>Εάν η σχετική τεκμηρίωση διατίθεται ηλεκτρονικά, αναφέρετε:</p>	<p>β) (διαδικτυακή διεύθυνση, αρχή ή φορέας έκδοσης, επακριβή στοιχεία αναφοράς των εγγράφων):[.....][.....][.....][.....]</p> <p>γ) [.....]</p> <p>δ) <input type="checkbox"/> Ναι <input type="checkbox"/> Όχι</p> <p>ε) <input type="checkbox"/> Ναι <input type="checkbox"/> Όχι</p> <p>(διαδικτυακή διεύθυνση, αρχή ή φορέας έκδοσης, επακριβή στοιχεία αναφοράς των εγγράφων): [.....][.....][.....][.....]</p>
Τρόπος συμμετοχής:	Απάντηση:
Ο οικονομικός φορέας συμμετέχει στη διαδικασία σύναψης δημόσιας σύμβασης από κοινού με άλλους ^{vi} ;	<input type="checkbox"/> Ναι <input type="checkbox"/> Όχι
Εάν ναι , μεριμνήστε για την υποβολή χωριστού εντύπου ΤΕΥΔ από τους άλλους εμπλεκόμενους οικονομικούς φορείς.	
<p>Εάν ναι:</p> <p>α) Αναφέρετε τον ρόλο του οικονομικού φορέα στην ένωση ή κοινοπραξία (επικεφαλής, υπεύθυνος για συγκεκριμένα καθήκοντα ...):</p> <p>β) Προσδιορίστε τους άλλους οικονομικούς φορείς που συμμετέχουν από κοινού στη διαδικασία σύναψης δημόσιας σύμβασης:</p> <p>γ) Κατά περίπτωση, επωνυμία της συμμετέχουσας ένωσης ή κοινοπραξίας.</p>	<p>α) [.....]</p> <p>β) [.....]</p> <p>γ) [.....]</p>
Τμήματα	Απάντηση:

Κατά περίπτωση, αναφορά του τμήματος ή των τμημάτων για τα οποία ο οικονομικός φορέας επιθυμεί να υποβάλει προσφορά.	[]
--	-----

B: Πληροφορίες σχετικά με τους νόμιμους εκπροσώπους του οικονομικού φορέα

Κατά περίπτωση, αναφέρετε το όνομα και τη διεύθυνση του προσώπου ή των προσώπων που είναι αρμόδια/εξουσιοδοτημένα να εκπροσωπούν τον οικονομικό φορέα για τους σκοπούς της παρούσας διαδικασίας ανάθεσης δημόσιας σύμβασης:

Εκπροσώπηση, εάν υπάρχει:	Απάντηση:
Όνοματεπώνυμο	[.....]
συνοδευόμενο από την ημερομηνία και τον τόπο γέννησης εφόσον απαιτείται:	[.....]
Θέση/Ενεργών υπό την ιδιότητα	[.....]
Ταχυδρομική διεύθυνση:	[.....]
Τηλέφωνο:	[.....]
Ηλ. ταχυδρομείο:	[.....]
Εάν χρειάζεται, δώστε λεπτομερή στοιχεία σχετικά με την εκπροσώπηση (τις μορφές της, την έκταση, τον σκοπό ...):	[.....]

Γ: Πληροφορίες σχετικά με τη στήριξη στις ικανότητες άλλων ΦΟΡΕΩΝ^{vii}

Στήριξη:	Απάντηση:
Ο οικονομικός φορέας στηρίζεται στις ικανότητες άλλων οικονομικών φορέων προκειμένου να ανταποκριθεί στα κριτήρια επιλογής που καθορίζονται στο μέρος IV και στα (τυχόν) κριτήρια και κανόνες που καθορίζονται στο μέρος V κατωτέρω;	<input type="checkbox"/> Ναι <input type="checkbox"/> Όχι

Εάν ναι, επισυνάψτε χωριστό έντυπο ΤΕΥΔ με τις πληροφορίες που απαιτούνται σύμφωνα με τις **ενότητες Α και Β του παρόντος μέρους και σύμφωνα με το μέρος III, για κάθε ένα** από τους σχετικούς φορείς, δεόντως συμπληρωμένο και υπογεγραμμένο από τους νομίμους εκπροσώπους αυτών.

Επισημαίνεται ότι θα πρέπει να περιλαμβάνονται επίσης το τεχνικό προσωπικό ή οι τεχνικές υπηρεσίες, είτε ανήκουν απευθείας στην επιχείρηση του οικονομικού φορέα είτε όχι, ιδίως οι υπεύθυνοι για τον έλεγχο της ποιότητας και, όταν πρόκειται για δημόσιες συμβάσεις έργων, το τεχνικό προσωπικό ή οι τεχνικές υπηρεσίες που θα έχει στη διάθεσή του ο οικονομικός φορέας για την εκτέλεση της σύμβασης.

Εφόσον είναι σχετικές για την ειδική ικανότητα ή ικανότητες στις οποίες στηρίζεται ο οικονομικός φορέας, παρακαλείσθε να συμπεριλάβετε τις πληροφορίες που απαιτούνται σύμφωνα με τα μέρη IV και V για κάθε ένα από τους οικονομικούς φορείς.

Δ: Πληροφορίες σχετικά με υπεργολάβους στην ικανότητα των οποίων δεν στηρίζεται ο οικονομικός φορέας

(Η παρούσα ενότητα συμπληρώνεται μόνον εφόσον οι σχετικές πληροφορίες απαιτούνται ρητώς από την αναθέτουσα αρχή ή τον αναθέτοντα φορέα)

Υπεργολαβική ανάθεση :	Απάντηση:
Ο οικονομικός φορέας προτίθεται να αναθέσει οποιοδήποτε μέρος της σύμβασης σε τρίτους υπό μορφή υπεργολαβίας;	<input type="checkbox"/> Ναι <input type="checkbox"/> Όχι Εάν ναι παραθέστε κατάλογο των προτεινόμενων υπεργολάβων και το ποσοστό της σύμβασης που θα αναλάβουν: [...]

Εάν η αναθέτουσα αρχή ή ο αναθέτων φορέας ζητούν ρητώς αυτές τις πληροφορίες (κατ' εφαρμογή του άρθρου 131 παρ. 5 ή εφόσον ο προσφέρων / υποψήφιος οικονομικός φορέας προτίθεται να αναθέσει σε τρίτους υπό μορφή υπεργολαβίας τμήμα της σύμβασης που υπερβαίνει το ποσοστό του 30% της συνολικής αξίας της σύμβασης σύμφωνα με το άρθρο 131 παρ. 6 και 7, επιπλέον των πληροφοριών που προβλέπονται στην παρούσα ενότητα, παρακαλείσθε να παράσχετε τις πληροφορίες που απαιτούνται σύμφωνα με τις ενότητες Α και Β του παρόντος μέρους και σύμφωνα με το μέρος ΙΙΙ για κάθε υπεργολάβο (ή κατηγορία υπεργολάβων).

Μέρος III: Λόγοι αποκλεισμού**A: Λόγοι αποκλεισμού που σχετίζονται με ποινικές καταδίκες^{viii}**

Στο άρθρο 73 παρ. 1 ορίζονται οι ακόλουθοι λόγοι αποκλεισμού:

- συμμετοχή σε **εγκληματική οργάνωση**^{ix}.
- **δωροδοκία**^{x,xi}.
- **απάτη**^{xii}.
- **τρομοκρατικά εγκλήματα ή εγκλήματα συνδεόμενα με τρομοκρατικές δραστηριότητες**^{xiii}.
- **νομιμοποίηση εσόδων από παράνομες δραστηριότητες ή χρηματοδότηση της τρομοκρατίας**^{xiv}.
- **παιδική εργασία και άλλες μορφές εμπορίας ανθρώπων**^{xv}.

Λόγοι που σχετίζονται με ποινικές καταδίκες:	Απάντηση:
Υπάρχει αμετάκλητη καταδικαστική απόφαση εις βάρος του οικονομικού φορέα ή οποιουδήποτε προσώπου ^{xvi} το οποίο είναι μέλος του διοικητικού, διευθυντικού ή εποπτικού του οργάνου ή έχει εξουσία εκπροσώπησης, λήψης αποφάσεων ή ελέγχου σε αυτό για έναν από τους λόγους που παρατίθενται ανωτέρω (σημεία 1-6), ή καταδικαστική απόφαση η οποία έχει εκδοθεί πριν από πέντε έτη κατά το μέγιστο ή στην οποία έχει οριστεί απευθείας περίοδος αποκλεισμού που εξακολουθεί να ισχύει;	<input type="checkbox"/> Ναι <input type="checkbox"/> Όχι <i>Εάν η σχετική τεκμηρίωση διατίθεται ηλεκτρονικά, αναφέρετε: (διαδικτυακή διεύθυνση, αρχή ή φορέας έκδοσης, επακριβή στοιχεία αναφοράς των εγγράφων):</i> [.....][.....][.....][.....] ^{xvii}
Εάν ναι , αναφέρετε ^{xviii} : α) Ημερομηνία της καταδικαστικής απόφασης προσδιορίζοντας ποιο από τα σημεία 1 έως 6 αφορά και τον λόγο ή τους λόγους της καταδίκης, β) Προσδιορίστε ποιος έχει καταδικαστεί []· γ) Εάν ορίζεται απευθείας στην καταδικαστική απόφαση:	α) Ημερομηνία:[], σημείο(-α): [], λόγος(-οι):[] β) [.....] γ) Διάρκεια της περιόδου αποκλεισμού [.....] και σχετικό(-ά) σημείο(-α) [] <i>Εάν η σχετική τεκμηρίωση διατίθεται ηλεκτρονικά, αναφέρετε: (διαδικτυακή διεύθυνση, αρχή ή φορέας έκδοσης, επακριβή στοιχεία αναφοράς των εγγράφων):</i>

	[.....][.....][.....][.....] ^{xix}
Σε περίπτωση καταδικαστικής απόφασης, ο οικονομικός φορέας έχει λάβει μέτρα που να αποδεικνύουν την αξιοπιστία του παρά την ύπαρξη σχετικού λόγου αποκλεισμού («αυτοκάθαρση») ^{xx} ;	<input type="checkbox"/> Ναι <input type="checkbox"/> Όχι
Εάν ναι , περιγράψτε τα μέτρα που λήφθηκαν ^{xxi} :	[.....]

B: Λόγοι που σχετίζονται με την καταβολή φόρων ή εισφορών κοινωνικής ασφάλισης

Πληρωμή φόρων ή εισφορών κοινωνικής ασφάλισης:	Απάντηση:	
1) Ο οικονομικός φορέας έχει εκπληρώσει όλες τις υποχρεώσεις του όσον αφορά την πληρωμή φόρων ή εισφορών κοινωνικής ασφάλισης ^{xxii} , στην Ελλάδα και στη χώρα στην οποία είναι τυχόν εγκατεστημένος ;	[] Ναι [] Όχι	
Εάν όχι αναφέρετε: α) Χώρα ή κράτος μέλος για το οποίο πρόκειται; β) Ποιο είναι το σχετικό ποσό; γ) Πως διαπιστώθηκε η αθέτηση των υποχρεώσεων; 1) Μέσω δικαστικής ή διοικητικής απόφασης; - Η εν λόγω απόφαση είναι τελεσίδικη και δεσμευτική; - Αναφέρατε την ημερομηνία καταδίκης ή έκδοσης απόφασης - Σε περίπτωση καταδικαστικής απόφασης, εφόσον ορίζεται απευθείας σε αυτήν, τη διάρκεια της περιόδου αποκλεισμού; 2) Με άλλα μέσα; Διευκρινήστε: δ) Ο οικονομικός φορέας έχει εκπληρώσει τις υποχρεώσεις του είτε καταβάλλοντας τους φόρους ή τις εισφορές κοινωνικής ασφάλισης που οφείλει συμπεριλαμβανόμενων κατά περίπτωση, των δεδουλευμένων τόκων ή των προστίμων, είτε υπαγόμενος σε δεσμευτικό διακανονισμό για την καταβολή τους ; ^{xxiii}	ΦΟΡΟΙ	ΕΙΣΦΟΡΕΣ ΚΟΙΝΩΝΙΚΗΣ ΑΣΦΑΛΙΣΗΣ
	α)[.....]. β)[.....] γ.1) [] Ναι [] Όχι -[] Ναι [] Όχι -[.....]. -[.....]. γ.2)[.....]. δ) [] Ναι [] Όχι Εάν ναι, να αναφερθούν λεπτομερείς πληροφορίες [.....]	α)[.....]. β)[.....] γ.1) [] Ναι [] Όχι -[] Ναι [] Όχι -[.....]. -[.....]. γ.2)[.....]. δ) [] Ναι [] Όχι Εάν ναι, να αναφερθούν λεπτομερείς πληροφορίες [.....]
Εάν η σχετική τεκμηρίωση όσον αφορά την καταβολή των φόρων ή εισφορών κοινωνικής ασφάλισης διατίθεται ηλεκτρονικά, αναφέρετε:	(διαδικτυακή διεύθυνση, αρχή ή φορέας έκδοσης, επακριβή στοιχεία αναφοράς των εγγράφων): ^{xxiv} [.....][.....][.....]	

Γ: Λόγοι που σχετίζονται με αφερεγγυότητα, σύγκρουση συμφερόντων ή επαγγελματικό παράπτωμα

<p>Πληροφορίες σχετικά με πιθανή αφερεγγυότητα, σύγκρουση συμφερόντων ή επαγγελματικό παράπτωμα</p>	<p>Απάντηση:</p>
<p>Ο οικονομικός φορέας έχει, εν γνώσει του, αθετήσει τις υποχρεώσεις του στους τομείς του περιβαλλοντικού, κοινωνικού και εργατικού δικαίου^{xxv};</p>	<p><input type="checkbox"/> Ναι <input type="checkbox"/> Όχι</p> <p>Εάν ναι, ο οικονομικός φορέας έχει λάβει μέτρα που να αποδεικνύουν την αξιοπιστία του παρά την ύπαρξη αυτού του λόγου αποκλεισμού («αυτοκάθαρση»);</p> <p><input type="checkbox"/> Ναι <input type="checkbox"/> Όχι</p> <p>Εάν το έχει πράξει, περιγράψτε τα μέτρα που λήφθηκαν: [.....]</p>
<p>Βρίσκεται ο οικονομικός φορέας σε οποιαδήποτε από τις ακόλουθες καταστάσεις^{xxvi} :</p> <p>α) πτώχευση, ή</p> <p>β) διαδικασία εξυγίανσης, ή</p> <p>γ) ειδική εκκαθάριση, ή</p> <p>δ) αναγκαστική διαχείριση από εκκαθαριστή ή από το δικαστήριο, ή</p> <p>ε) έχει υπαχθεί σε διαδικασία πτωχευτικού συμβιβασμού, ή</p> <p>στ) αναστολή επιχειρηματικών δραστηριοτήτων, ή</p> <p>ζ) σε οποιαδήποτε ανάλογη κατάσταση προκύπτουσα από παρόμοια διαδικασία προβλεπόμενη σε εθνικές διατάξεις νόμου</p> <p>Εάν ναι:</p> <p>- Παραθέστε λεπτομερή στοιχεία: [.....]</p> <p>- Διευκρινίστε τους λόγους για τους οποίους ωστόσο ο οικονομικός φορέας, θα δύναται να εκτελέσει τη σύμβαση, λαμβανόμενης υπόψη της εφαρμοστέας εθνικής νομοθεσίας και των μέτρων σχετικά με τη συνέχε συνέχιση της επιχειρηματικής του λειτουργίας υπό αυτές αυτές τις περιστάσεις^{xxvii}</p> <p>Εάν η σχετική τεκμηρίωση διατίθεται ηλεκτρονικά, αναφέρετε:</p> <p>(διαδικτυακή διεύθυνση, αρχή ή φορέας έκδοσης, επακριβή στοιχεία αναφοράς των εγγράφων): [.....][.....][.....]</p>	<p><input type="checkbox"/> Ναι <input type="checkbox"/> Όχι</p> <p>-[.....]</p> <p>-[.....]</p>
<p>Έχει διαπράξει ο οικονομικός φορέας σοβαρό επαγγελματικό παράπτωμα^{xxviii};</p> <p>Εάν ναι, να αναφερθούν λεπτομερείς</p>	<p><input type="checkbox"/> Ναι <input type="checkbox"/> Όχι</p> <p>[.....]</p>

<p>πληροφορίες:</p>	<p>Εάν ναι, έχει λάβει ο οικονομικός φορέας μέτρα αυτοκάθαρσης; <input type="checkbox"/> Ναι <input type="checkbox"/> Όχι Εάν το έχει πράξει, περιγράψτε τα μέτρα που λήφθηκαν: [.....]</p>
<p>Έχει συνάψει ο οικονομικός φορέας συμφωνίες με άλλους οικονομικούς φορείς με σκοπό τη στρέβλωση του ανταγωνισμού; Εάν ναι, να αναφερθούν λεπτομερείς πληροφορίες:</p>	<p><input type="checkbox"/> Ναι <input type="checkbox"/> Όχι [.....]</p> <p>Εάν ναι, έχει λάβει ο οικονομικός φορέας μέτρα αυτοκάθαρσης; <input type="checkbox"/> Ναι <input type="checkbox"/> Όχι Εάν το έχει πράξει, περιγράψτε τα μέτρα που λήφθηκαν: [.....]</p>
<p>Γνωρίζει ο οικονομικός φορέας την ύπαρξη τυχόν σύγκρουσης συμφερόντωνκκix, λόγω της συμμετοχής του στη διαδικασία ανάθεσης της σύμβασης; Εάν ναι, να αναφερθούν λεπτομερείς πληροφορίες:</p>	<p><input type="checkbox"/> Ναι <input type="checkbox"/> Όχι [.....]</p>
<p>Έχει παράσχει ο οικονομικός φορέας ή επιχείρηση συνδεδεμένη με αυτόν συμβουλές στην αναθέτουσα αρχή ή στον αναθέτοντα φορέα ή έχει με άλλο τρόπο αναμειχθεί στην προετοιμασία της διαδικασίας σύναψης της σύμβασης^{xxx}; Εάν ναι, να αναφερθούν λεπτομερείς πληροφορίες:</p>	<p><input type="checkbox"/> Ναι <input type="checkbox"/> Όχι [.....]</p>
<p>Έχει επιδείξει ο οικονομικός φορέας σοβαρή ή επαναλαμβανόμενη πλημμέλεια^{xxxi} κατά την εκτέλεση ουσιώδους απαίτησης στο πλαίσιο προηγούμενης δημόσιας σύμβασης, προηγούμενης σύμβασης με αναθέτοντα φορέα ή προηγούμενης σύμβασης παραχώρησης που είχε ως αποτέλεσμα την πρόωρη καταγγελία της προηγούμενης σύμβασης, αποζημιώσεις ή άλλες παρόμοιες κυρώσεις; Εάν ναι, να αναφερθούν λεπτομερείς πληροφορίες:</p>	<p><input type="checkbox"/> Ναι <input type="checkbox"/> Όχι [.....]</p> <p>Εάν ναι, έχει λάβει ο οικονομικός φορέας μέτρα αυτοκάθαρσης; <input type="checkbox"/> Ναι <input type="checkbox"/> Όχι Εάν το έχει πράξει, περιγράψτε τα μέτρα που</p>

	λήφθηκαν: [.....]
<p>Μπορεί ο οικονομικός φορέας να επιβεβαιώσει ότι:</p> <p>α) δεν έχει κριθεί ένοχος σοβαρών ψευδών δηλώσεων κατά την παροχή των πληροφοριών που απαιτούνται για την εξακρίβωση της απουσίας των λόγων αποκλεισμού ή την πλήρωση των κριτηρίων επιλογής,</p> <p>β) δεν έχει αποκρύψει τις πληροφορίες αυτές,</p> <p>γ) ήταν σε θέση να υποβάλλει χωρίς καθυστέρηση τα δικαιολογητικά που απαιτούνται από την αναθέτουσα αρχή/αναθέτοντα φορέα</p> <p>δ) δεν έχει επιχειρήσει να επηρεάσει με αθέμιτο τρόπο τη διαδικασία λήψης αποφάσεων της αναθέτουσας αρχής ή του αναθέτοντα φορέα, να αποκτήσει εμπιστευτικές πληροφορίες που ενδέχεται να του αποφέρουν αθέμιτο πλεονέκτημα στη διαδικασία ανάθεσης ή να παράσχει εξ αμελείας παραπλανητικές πληροφορίες που ενδέχεται να επηρεάσουν ουσιωδώς τις αποφάσεις που αφορούν τον αποκλεισμό, την επιλογή ή την ανάθεση;</p>	<input type="checkbox"/> Ναι <input type="checkbox"/> Όχι

Μέρος IV: Κριτήρια επιλογής

Όσον αφορά τα κριτήρια επιλογής (ενότητες Α έως Δ του παρόντος μέρους), ο οικονομικός φορέας δηλώνει ότι:

A: Καταλληλότητα

Ο οικονομικός φορέας πρέπει να παράσχει πληροφορίες μόνον όταν τα σχετικά κριτήρια επιλογής έχουν προσδιοριστεί από την αναθέτουσα αρχή ή τον αναθέτοντα φορέα στη σχετική διακήρυξη ή στην πρόσκληση ή στα έγγραφα της σύμβασης που αναφέρονται στην διακήρυξη.

Καταλληλότητα	Απάντηση
<p>1) Ο οικονομικός φορέας είναι εγγεγραμμένος στα σχετικά επαγγελματικά ή εμπορικά μητρώα που τηρούνται στην Ελλάδα ή στο κράτος μέλος εγκατάστασής^{xxxii}; του: Εάν η σχετική τεκμηρίωση διατίθεται ηλεκτρονικά, αναφέρετε:</p>	<p>[...]</p> <p>(διαδικτυακή διεύθυνση, αρχή ή φορέας έκδοσης, επακριβή στοιχεία αναφοράς των εγγράφων): [.....][.....][.....]</p>

B: Οικονομική και χρηματοοικονομική επάρκεια

Ο οικονομικός φορέας πρέπει να παράσχει πληροφορίες μόνον όταν τα σχετικά κριτήρια επιλογής έχουν προσδιοριστεί από την αναθέτουσα αρχή ή τον αναθέτοντα φορέα στη σχετική διακήρυξη ή στην πρόσκληση ή στα έγγραφα της σύμβασης που αναφέρονται στην διακήρυξη.

Οικονομική και χρηματοοικονομική επάρκεια	Απάντηση:
<p>1β) Ο μέσος ετήσιος κύκλος εργασιών του οικονομικού φορέα των τριών (3) τελευταίων εκκαθαρισμένων διαχειριστικών χρήσεων (2014, 2015, 2016) είναι ο εξής ^{xxxiii}:</p> <p>Εάν η σχετική τεκμηρίωση διατίθεται ηλεκτρονικά, αναφέρετε:</p>	<p>(αριθμός ετών, μέσος κύκλος εργασιών): [.....],[.....][...]νόμισμα</p> <p>(διαδικτυακή διεύθυνση, αρχή ή φορέας έκδοσης, επακριβή στοιχεία αναφοράς των εγγράφων): [.....][.....][.....]</p>
<p>3) Σε περίπτωση που οι πληροφορίες σχετικά με τον κύκλο εργασιών (γενικό ή ειδικό) δεν είναι διαθέσιμες για ολόκληρη την απαιτούμενη περίοδο, αναφέρετε την ημερομηνία που ιδρύθηκε ή άρχισε τις δραστηριότητές του ο οικονομικός φορέας:</p>	<p>[.....]</p>

Γ: Τεχνική και επαγγελματική ικανότητα

Ο οικονομικός φορέας πρέπει να παράσχει πληροφορίες μόνον όταν τα σχετικά κριτήρια επιλογής έχουν οριστεί από την αναθέτουσα αρχή ή τον αναθέτοντα φορέα στη σχετική διακήρυξη ή στην πρόσκληση ή στα έγγραφα της σύμβασης που αναφέρονται στη διακήρυξη .

Τεχνική και επαγγελματική ικανότητα	Απάντηση:								
<p>1β) Μόνο για δημόσιες συμβάσεις προμηθειών και δημόσιες συμβάσεις υπηρεσιών:</p> <p>Κατά τη διάρκεια της περιόδου αναφοράς^{xxxiv}, δηλ. τα τρία (3) τελευταία έτη (2015, 2016, 2017) συν το τρέχον, ο οικονομικός φορέας έχει προβεί στις ακόλουθες κυριότερες παραδόσεις αγαθών του είδους που έχει προσδιοριστεί ή έχει παράσχει τις ακόλουθες κυριότερες υπηρεσίες του είδους που έχει προσδιοριστεί:</p> <p>Κατά τη σύνταξη του σχετικού καταλόγου αναφέρετε τα ποσά, τις ημερομηνίες και τους παραλήπτες δημόσιους ή ιδιωτικούς^{xxxv}:</p>	<p>Αριθμός ετών (η περίοδος αυτή προσδιορίζεται στη σχετική διακήρυξη ή στην πρόσκληση ή στα έγγραφα της σύμβασης που αναφέρονται στην διακήρυξη):</p> <p>[.....]</p> <table border="1" data-bbox="766 600 1348 672"> <thead> <tr> <th>Περιγραφή</th> <th>ποσά</th> <th>ημερομηνίες</th> <th>παραλήπτες</th> </tr> </thead> <tbody> <tr> <td> </td> <td> </td> <td> </td> <td> </td> </tr> </tbody> </table>	Περιγραφή	ποσά	ημερομηνίες	παραλήπτες				
Περιγραφή	ποσά	ημερομηνίες	παραλήπτες						
<p>6) Οι ακόλουθοι τίτλοι σπουδών και επαγγελματικών προσόντων διατίθενται από:</p> <p>α) τον ίδιο τον πάροχο υπηρεσιών ή τον εργολάβο, και/ή (ανάλογα με τις απαιτήσεις που ορίζονται στη σχετική πρόσκληση ή διακήρυξη ή στα έγγραφα της σύμβασης)</p> <p>β) τα διευθυντικά στελέχη του:</p>	<p>α)[.....]</p> <p>β) [.....]</p>								
<p>10) Ο οικονομικός φορέας προτίθεται, να αναθέσει σε τρίτους υπό μορφή υπεργολαβίας^{xxxvi} το ακόλουθο τμήμα (δηλ. ποσοστό) της σύμβασης:</p>	<p>[.....]</p>								

Δ: Συστήματα διασφάλισης ποιότητας και πρότυπα περιβαλλοντικής διαχείρισης

Ο οικονομικός φορέας πρέπει να παράσχει πληροφορίες μόνον όταν τα συστήματα διασφάλισης ποιότητας και/ή τα πρότυπα περιβαλλοντικής διαχείρισης έχουν ζητηθεί από την αναθέτουσα αρχή ή τον αναθέτοντα φορέα στη σχετική διακήρυξη ή στην πρόσκληση ή στα έγγραφα της σύμβασης.

Συστήματα διασφάλισης ποιότητας και πρότυπα περιβαλλοντικής διαχείρισης	Απάντηση:
<p>Θα είναι σε θέση ο οικονομικός φορέας να προσκομίσει πιστοποιητικά που έχουν εκδοθεί από ανεξάρτητους οργανισμούς που βεβαιώνουν ότι ο οικονομικός φορέας συμμορφώνεται με τα απαιτούμενα πρότυπα διασφάλισης ποιότητας, συμπεριλαμβανομένης της προσβασιμότητας για άτομα με ειδικές ανάγκες;</p> <p>Εάν όχι, εξηγήστε τους λόγους και διευκρινίστε ποια άλλα αποδεικτικά μέσα μπορούν να προσκομιστούν όσον αφορά το σύστημα διασφάλισης ποιότητας:</p> <p><i>Εάν η σχετική τεκμηρίωση διατίθεται ηλεκτρονικά, αναφέρετε:</i></p>	<p><input type="checkbox"/> Ναι <input type="checkbox"/> Όχι</p> <p>[.....] [.....]</p> <p>(διαδικτυακή διεύθυνση, αρχή ή φορέας έκδοσης, επακριβή στοιχεία αναφοράς των εγγράφων): [.....][.....][.....]</p>
<p>Θα είναι σε θέση ο οικονομικός φορέας να προσκομίσει πιστοποιητικά που έχουν εκδοθεί από ανεξάρτητους οργανισμούς που βεβαιώνουν ότι ο οικονομικός φορέας συμμορφώνεται με τα απαιτούμενα συστήματα ή πρότυπα περιβαλλοντικής διαχείρισης;</p> <p>Εάν όχι, εξηγήστε τους λόγους και διευκρινίστε ποια άλλα αποδεικτικά μέσα μπορούν να προσκομιστούν όσον αφορά τα συστήματα ή πρότυπα περιβαλλοντικής διαχείρισης:</p> <p><i>Εάν η σχετική τεκμηρίωση διατίθεται ηλεκτρονικά, αναφέρετε:</i></p>	<p><input type="checkbox"/> Ναι <input type="checkbox"/> Όχι</p> <p>[.....] [.....]</p> <p>(διαδικτυακή διεύθυνση, αρχή ή φορέας έκδοσης, επακριβή στοιχεία αναφοράς των εγγράφων): [.....][.....][.....]</p>

Μέρος VI: Τελικές δηλώσεις

Ο κάτωθι υπογεγραμμένος, δηλώνω επισήμως ότι τα στοιχεία που έχω αναφέρει σύμφωνα με τα μέρη I – IV ανωτέρω είναι ακριβή και ορθά και ότι έχω πλήρη επίγνωση των συνεπειών σε περίπτωση σοβαρών ψευδών δηλώσεων.

Ο κάτωθι υπογεγραμμένος, δηλώνω επισήμως ότι είμαι σε θέση, κατόπιν αιτήματος και χωρίς καθυστέρηση, να προσκομίσω τα πιστοποιητικά και τις λοιπές μορφές αποδεικτικών εγγράφων που αναφέρονται^{xxxvii}, εκτός εάν :

α) η αναθέτουσα αρχή ή ο αναθέτων φορέας έχει τη δυνατότητα να λάβει τα σχετικά δικαιολογητικά απευθείας με πρόσβαση σε εθνική βάση δεδομένων σε οποιοδήποτε κράτος μέλος αυτή διατίθεται δωρεάν^{xxxviii}.

β) η αναθέτουσα αρχή ή ο αναθέτων φορέας έχουν ήδη στην κατοχή τους τα σχετικά έγγραφα.

Ο κάτωθι υπογεγραμμένος δίδω επισήμως τη συγκατάθεσή μου στ... [προσδιορισμός της αναθέτουσας αρχής ή του αναθέτοντα φορέα, όπως καθορίζεται στο μέρος I, ενότητα Α], προκειμένου να αποκτήσει πρόσβαση σε δικαιολογητικά των πληροφοριών τις οποίες έχω υποβάλλει στ... [να προσδιοριστεί το αντίστοιχο μέρος/ενότητα/σημείο] του παρόντος Τυποποιημένου Εντύπου Υπεύθυνης Δήλωσης για τους σκοπούς τ... [προσδιορισμός της διαδικασίας προμήθειας: (συνοπτική περιγραφή, παραπομπή στη δημοσίευση στον εθνικό τύπο, έντυπο και ηλεκτρονικό, αριθμός αναφοράς)].

Ημερομηνία, τόπος και, όπου ζητείται ή είναι απαραίτητο, υπογραφή(-ές): [.....]

ΠΑΡΑΡΤΗΜΑ ΙΙΙ – Πίνακες τεχνικών προδιαγραφών / Τεχνικής Προσφοράς

Οι οικονομικοί φορείς συμπληρώνουν τους παρακάτω Πίνακες συμμόρφωσης με την απόλυτη ευθύνη της ακρίβειας των δεδομένων:

ΑΠΑΝΤΗΣΗ ΠΡΟΜΗΘΕΥΤΗ: απαιτείται η δήλωση του προσφέροντα ότι πληρούνται τα αναφερόμενα στις Προδιαγραφές τεχνικής λύσης – Διαμόρφωση συστήματος.

ΠΑΡΑΠΟΜΠΗ: απαιτείται επιπλέον η περιγραφή των προσφερομένων (συσκευών – διατάξεων κλπ) με λεπτομερή αναφορά στα αντίστοιχα τεχνικά φυλλάδια που θα προσκομισθούν (σελ., παράγραφος και υπογραμμισμένο κείμενο) για την τεκμηρίωση της συμφωνίας των προσφερομένων με τα ζητούμενα στις Προδιαγραφές τεχνικής λύσης – Διαμόρφωση συστήματος.

ΠΙΝΑΚΑΣ Α' - ΤΕΧΝΙΚΕΣ ΠΡΟΔΙΑΓΡΑΦΕΣ ΣΥΣΤΗΜΑΤΟΣ ΔΟΜΗΜΕΝΗΣ ΚΑΛΩΔΙΩΣΗΣ

A/A	ΠΕΡΙΓΡΑΦΗ	ΥΠΟΧΡΕΩΤΙΚΗ ΑΠΑΙΤΗΣΗ	ΑΠΑΝΤΗΣΗ ΠΡΟΜΗΘΕΥΤΗ	ΠΑΡΑΠΟΜΠΗ
A.	ΣΥΣΤΗΜΑ ΔΟΜΗΜΕΝΗΣ ΚΑΛΩΔΙΩΣΗΣ			
A.1	Όλα τα υλικά του καλωδιακού συστήματος (patchpanels, καλώδια, πρίζες, κατανεμητές ζώνης, οπτικά καλώδια, patchcords, pigtails, μικρομεταγωγείς) να είναι του ίδιου κατασκευαστή	ΝΑΙ		
A.2	Το παθητικό καλωδιακό σύστημα να καλύπτεται με εγγύηση 25 ετών και να είναι σύμφωνο με ISO/IEC 11801:2011 or EN 50173:2011	ΝΑΙ		

A/A	ΠΕΡΙΓΡΑΦΗ	ΥΠΟΧΡΕΩΤΙΚΗ ΑΠΑΙΤΗΣΗ	ΑΠΑΝΤΗΣΗ ΠΡΟΜΗΘΕΥΤΗ	ΠΑΡΑΠΟΜΠΗ
A.3	Το καλωδιακό σύστημα είναι τύπου Οπτικής Ινας στο Γραφείο σε αρχιτεκτονική αστέρα με δυνατότητα εφεδρείας 100%, φορητότητας και επέκτασης	ΝΑΙ		
A.4	Η σύνδεση των χρηστών θα γίνει με patchcords χαλκού, τουλάχιστον CAT6, LSZH , το 10% θα είναι τύπου securelock για λόγους ασφάλειας	ΝΑΙ		
A.5	Κάθε μικρο-μεταγωγέας συνδέεται με οπτική σύνδεση στο κεντρικό computerroom	ΝΑΙ		
A.6	Όλα τα εγκατεστημένα καλώδια θα έχουν σήμανση με βάση το πρότυπο EN 50174	ΝΑΙ		
A.7	Τα οπτικά patchpanels είναι 1U, με δυνατότητα στήριξης σε τρεις θέσεις : flush, recessed, flat, θα περιλαμβάνουν κασέτες συγκόλλησης, θερμοσυστελλόμενα και κλείστρα προστασίας από σκόνη	ΝΑΙ		
A.8	Οι οπτικοί couplers, τα οπτικά pigtails, τα οπτικά patchcords είναι τύπου LC OM3	ΝΑΙ		
A.9	Τα οπτικά καλώδια είναι τύπου tightbuffer OM3, εσωτερικού/εξωτερικού χώρου, LSZH, σύμφωνα με IEC 61034	ΝΑΙ		
A.10	Στους χώρους των χρηστών τα οπτικά καλώδια τερματίζονται με τη μέθοδο της συγκόλλησης σε καταναμητές ζώνης βαρέως τύπου με κλειδί και 12 θέσεων	ΝΑΙ		
A.11	Η κεντρική καμπίνα 42U έχει ελάχιστες διαστάσεις 800x1000, φιλοξενεί τους οπτικούς καταναμητές και περιέχει όλα τα εξαρτήματα, πολύπριζα και χαρακτηριστικά για να εγκατασταθούν μέχρι δύο μεταγωγείς τύπου σασί με διπλά τροφοδοτικά όπως προβλέπεται από τον κατασκευαστή των μεταγωγέων	ΝΑΙ		
A.12	Χρησιμοποιούνται οριζόντιοι και κάθετοι οδηγοί καλωδίων για την προστασία και διαχείριση των καλωδίων εντός της καμπίνας	ΝΑΙ		
A.13	Το οπτικό καλώδιο θα συνοδεύεται από πλήρες typetestτου εργοστασίου	ΝΑΙ		
A.14	Οι πρίζες είναι διαστάσεων 45x90, 4 ή 5 θέσεων PoE με δυνατότητα τοποθέτησης σε κανάλι, τοίχο, κολώνα, δάπεδο	ΝΑΙ		
A.15	Οι πρίζες θα περιλαμβάνουν μικρομεταγωγείς / μετατροπείς οπτικών ινών σε χαλκό, τύπου PoE+ με ανεξάρτητη τροφοδοσία επί καναλιού	ΝΑΙ		
A.16	Οι μικρο – μεταγωγοί (microswitches) θα είναι σύμφωνοι με τα ακόλουθα πρότυπα και κανονισμούς:	ΝΑΙ		
	Ηλεκτρική προστασία (IT εξοπλισμού): EN60950			
	Ηλεκτρικές συνθήκες (EMC): EN 55022			
	Έλεγχος Διάχυσης δεδομένων: IEEE 802.3x			
	LLDP: IEEE 802.1AB			

A/A	ΠΕΡΙΓΡΑΦΗ	ΥΠΟΧΡΕΩΤΙΚΗ ΑΠΑΙΤΗΣΗ	ΑΠΑΝΤΗΣΗ ΠΡΟΜΗΘΕΥΤΗ	ΠΑΡΑΠΟΜΠΗ
	MAC bridges / Rapid spanning tree protocol / Class of Service: IEEE 802.1D			
	Port-Based Network Access Control: IEEE 802.1x			
	Link Layer Discovery Protocol for Media Endpoint Devices: ANSI/TIA-1057			
	Media Access Control Bridges: ISO/IEC 15802.3			
A.17	Η τροφοδοσία των μικρο-μεταγωγέων θα γίνεται τοπικά με τροφοδοτικό επί του καναλιού	ΝΑΙ		
A.18	Οι μικρο-μεταγωγοί θα περιλαμβάνουν τουλάχιστον ένα SFPuport και ένα uplink χαλκού	ΝΑΙ		
A.19	Η διαχείριση των μικρο-μεταγωγέων θα γίνεται με κεντρικό τρόπο μέσω προγράμματος διαχείρισης δικτύου (NMS) συμβατό με το πρόγραμμα διαχείρισης καλωδιακού δικτύου του κτιρίου Κοτζιά	ΝΑΙ		
A.20	Το NMS θα παρέχει alarm σε περίπτωση οποιασδήποτε βλάβης ή διακοπής σύνδεσης στο καλωδιακό σύστημα	ΝΑΙ		
A.21	Το NMS θα παρέχει πληροφορία κατανάλωσης ενέργειας των μικρο-μεταγωγέων σε πραγματικό χρόνο	ΝΑΙ		
A.22	Τα εργοστάσια των οίκων κατασκευής θα έχουν πιστοποίηση ISO 9001 και ISO 14001	ΝΑΙ		
A.23	Οι μετρήσεις οπτικών ινών να γίνουν με powermeter ή χρήση του οργάνου πιστοποίησης χαλκού αφού αυτό εφοδιαστεί με κατάλληλους οπτικούς προσαρμογείς	ΝΑΙ		
A.24	Οι τεχνικοί εγκατάστασης να φέρουν κάρτα πιστοποίησης από τον κατασκευαστικό οίκο του καλωδιακού συστήματος	ΝΑΙ		

ΠΙΝΑΚΑΣ Β' - ΤΕΧΝΙΚΕΣ ΠΡΟΔΙΑΓΡΑΦΕΣ ΕΝΕΡΓΟΥ ΕΞΟΠΛΙΣΜΟΥ

A/A	ΠΕΡΙΓΡΑΦΗ	ΥΠΟΧΡΕΩΤΙΚΗ ΑΠΑΙΤΗΣΗ	ΑΠΑΝΤΗΣΗ ΠΡΟΜΗΘΕΥΤΗ	ΠΑΡΑΠΟΜΠΗ
B.	ΕΝΕΡΓΟΣ ΕΞΟΠΛΙΣΜΟΣ			
B.1	Αρχιτεκτονική:			
	Να διαθέτει πλαίσιο κατάλληλο ώστε να εφαρμόζει σε κρίωμα 19"	ΝΑΙ		
	Εύρος ζώνης εσωτερικού διαύλου επικοινωνίας (Backplanebandwidth) (Gbps)	>= 640Gbps		
	Συνολική ταχύτητα μεταγωγής πακέτων	>= 450Mpps		
	Υποστηριζόμενη μνήμη DRAM	>= 4GB		
	Υποστηριζόμενη μνήμη Flash	>= 4GB		
	Μέγιστος αριθμός υποστηριζόμενων MAC διευθύνσεων για Bridging και Filtering για όλο το switch	>= 32000		

B.2	Υποστήριξη των ακόλουθων πρωτοκόλλων (ενσωματωμένα κατά την παράδοση του εξοπλισμού):			
	Gigabit Ethernet: IEEE 802.3ab 1000BaseT, IEEE 802.3z 1000BaseX. Υποστήριξη Gigabit Ethernet θυρών τύπου 1000Base-SX, 1000Base-LX/LH, 1000Base-ZX και 1000BaseT	NAI		
	Υποστήριξη 10Gigabit Ethernet θυρών τύπου 10GBaseSR, 10GBaseLR, 10GBaseLRM και 10GBaseER	NAI		
	Υποστήριξη θυρών τύπου Coarse Wavelength-Division Multiplexing (CWDM)	NAI		
B.3	Interfaces:			
	Να διαθέτει τουλάχιστον είκοσι τέσσερις (24) θύρες 1/10 Gigabit Ethernet που να υποστηρίζουν τα πρότυπα 1000Base-SX, 1000Base-LX/LH, 1000Base-ZX, 10GBaseSR, 10GBaseLR, 10GBaseLRM και 10GBaseER με απλή αλλαγή μετατροπέα.	NAI		
	Να διαθέτει τουλάχιστον μία (1) Ethernet θύρα 10/100/1000, τύπου RJ-45 διαφορετικών παραπάνω, για out-of-band διαχείριση	NAI		
	Να διαθέτει τουλάχιστον μία (1) θύρα τύπου mini-USB για out-of-band διαχείριση η οποία να υποστηρίζει USB-console πρόσβαση και να μπορεί να χρησιμοποιηθεί εναλλακτικά της RJ-45	NAI		
	Να φέρει δυνατότητα επέκτασης για τουλάχιστον τέσσερις (4) επιπλέον θύρες 1/10 Gigabit Ethernet που να υποστηρίζουν τα πρότυπα 1000Base-SX, 1000Base-LX/LH, 1000Base-ZX, 10GBaseSR, 10GBaseLR, 10GBaseLRM και 10GBaseER με απλή αλλαγή μετατροπέα.	NAI		
	Να διαθέτει τουλάχιστον μία (1) θύρα τύπου USB για χρήση εξωτερικού χώρου αποθήκευσης (Flash Storage)	NAI		
	Να διαθέτει ασύγχρονη θύρα (console) τύπου RJ-45 για out-of-band διαχείριση (Configuration & Management) μέσω τερματικού.	NAI		
B.4	Υποστήριξη των ακόλουθων δυνατοτήτων (ενσωματωμένες κατά την παράδοση του εξοπλισμού):			
	Υποστήριξη συνδυασμού τουλάχιστον οκτώ 1/10 Gigabit Ethernet σε μια λογική σύνδεση (Fast Pipe) ταχύτητας τουλάχιστον 8Gbps Full duplex για σύνδεση σε άλλο switch βάση του προτύπου IEEE 802.3ad	NAI		
	Υποστήριξη της παραπάνω δυνατότητας σε τουλάχιστον έξι (6) ομάδες για όλο το switch. Να μπορεί δηλαδή το switch να υποστηρίζει έξι ομάδες (δύο θύρες η κάθε ομάδα) για δημιουργία έξι λογικών συνδέσεων ταχύτητας τουλάχιστον 2 Gbps full duplex.	NAI		
	Υποστήριξη Link Aggregation Control Protocol (LACP) βάση του προτύπου 802.3ad για δυναμική δημιουργία λογικών συνδέσεων (Fast Pipes).	NAI		
	Υποστήριξη παρακολούθησης της κυκλοφορίας μίας ή περισσότερων θυρών ή VLANs, από μία SPAN θύρα. Η θύρα παρακολούθησης να μπορεί να βρίσκεται σε διαφορετικό μεταγωγέα από της θύρες των οποίων την κυκλοφορία παρακολουθεί (RemoteSPAN)	NAI		
	Αριθμός υποστηριζόμενων VLANs	>= 1000		
	Αριθμός υποστηριζόμενων VLAN IDs	>= 4000		
	Υποστήριξη δυναμικής δημιουργίας VLANs και διάρθρωσης trunks.	NAI		

	Υποστήριξη απενεργοποίησης του VLAN1 πάνω σε trunk συνδέσεις.	NAI		
	Υποστήριξη πρωτοκόλλου IEEE 802.1Q για VLANTrunking σε όλες τις θύρες.	NAI		
	Υποστήριξη MTU (MaximumTransmissionUnit) >= 9000 bytes για τις Gigabit Ethernet θύρες.	NAI		
	Υποστήριξη IEEE 802.1d Spanning Tree Protocol (STP)	NAI		
	Υποστήριξη IEEE 802.1s Multiple Spanning Tree Protocol	NAI		
	Αριθμός υποστηριζόμενων STP instances	>=64		
	Υποστήριξη Local Proxy ARP	NAI		
	Να υποστηρίζεται έλεγχος σε broadcast, multicast και unicast storm ανά θύρα, ώστε προβληματικοί υπολογιστές να μην μπορούν να επηρεάσουν τη λειτουργία του δικτύου.	NAI		
	Υποστήριξη IGMP snooping και IGMP filtering.	NAI		
	Υποστήριξη MLD v1 & v2	NAI		
	Υποστήριξη στοίβαξης και σύνδεσης (stacking) τουλάχιστον εννέα (9) μεταγωγέων σε μια λογική ενότητα ή οποία να είναι ενιαία διαχειρίσιμη.	NAI		
	Η λογική αυτή ενότητα να διαθέτει δίαυλο επικοινωνίας εύρους ζώνης τουλάχιστον 480Gbps.	NAI		
	Υποστήριξη αυτόματης προσθήκης μεταγωγέα στην στοίβα. Να υποστηρίζεται αυτόματος έλεγχος και ενημέρωση τόσο του λειτουργικού όσο και της διάρθρωσης του νέου μέλους της στοίβας, ώστε να ταυτίζεται με αυτά του συνόλου των μεταγωγέων που την αποτελούν.	NAI		
	Υποστήριξη ορισμού κύριου μέλους στη στοίβα (master) ώστε όταν αναβαθμίζεται το λειτουργικό του κυρίου μέλους να αναβαθμίζεται αυτόματα το λειτουργικό όλων των υπόλοιπων μελών.	NAI		
	Υποστήριξη δυναμικής δημιουργίας λογικών συνδέσεων (FastPipes) με θύρες εντός της στοίβας όχι απαραίτητα ευρισκόμενες στον ίδιο μεταγωγέα.	NAI		
	Υποστήριξη στοίβαξης και σύνδεσης (stacking) των τροφοδοτικών τουλάχιστον τεσσάρων (4) μεταγωγέων για διαμοιρασμό και εφεδρία σε επίπεδο τροφοδοσίας	NAI		
	Υποστήριξη προσθήκης και διαμόρφωσης VLAN χωρίς επανεκκίνηση του μεταγωγέα	NAI		
	Υποστήριξη ένταξης σε ομάδα μεταγωγέων με στόχο την ανταλλαγή και διαμοίραση VLAN πληροφοριών.	NAI		
	Υποστήριξη στατικού IP routing	NAI		
	Υποστήριξη Inter-VLAN IP routing μεταξύ δύο ή περισσότερων VLANs	NAI		
	Υποστήριξη redundancy μεταξύ του κυρίου και ενός δευτέρου μεταγωγέα. Μεταξύ των δύο μεταγωγέων να υποστηρίζεται η λειτουργία της εφεδρείας σε 3ο επίπεδο	NAI		
	Υποστήριξη routing πρωτοκόλλων RIPv1, RIPv2, RIPng	NAI		
B.5	Quality of Service:			

	Υποστήριξη 802.1pCoS και DifferentiatedServicesCodePointfield (DSCP) για (α) κατηγοριοποίηση των εισερχόμενων πακέτων ανά πόρτα και (β) επαναπροσδιορισμό της προτεραιότητας των εισερχόμενων πακέτων βάση πληροφορίας επιπέδων 2/3/4 που να περιλαμβάνει κατ ελάχιστον: <ul style="list-style-type: none"> • IP/MAC διεύθυνση αποστολέα και παραλήπτη • TCP/UDP πόρτα πηγής και προορισμού 	NAI		
	Υποστήριξη τουλάχιστον οκτώ (8) queues, ανά πόρτα εξερχόμενης κίνησης	NAI		
	Υποστήριξη δημιουργίας κανόνων επίβλεψης (policers) με στόχο τον περιορισμό της εισερχόμενης κίνησης και τη διαμόρφωση της εξερχόμενης με βάση <ul style="list-style-type: none"> • IP/MAC διεύθυνση αποστολέα και παραλήπτη • UDP/TCP πόρτα πηγής και προορισμού Ο περιορισμός της κίνησης να μπορεί να επιτευχθεί με βήμα το πολύ 8Kbps.	NAI		
	Υποστήριξη Shaped Round Robin (SRR) queuing	NAI		
	Υποστήριξη μηχανισμών αποφυγής συμφόρησης (congestionavoidance)	NAI		
	Υποστήριξη Strict Priority queuing	NAI		
B.6	Διαχείριση:			
	Υποστήριξη SNMPv1, v2c και v3	NAI		
	Υποστήριξη BridgeMIB,	NAI		
	Υποστήριξη τουλάχιστον 4 ομάδων ενσωματωμένου RMON (history, statistics, alarm&events)	NAI		
	Υποστήριξη RMON-MIB και RMON2-MIB	NAI		
	Υποστήριξη L2 traceroute για εύκολο εντοπισμό βλαβών	NAI		
	Υποστήριξη πρωτοκόλλου Telnet	NAI		
	Υποστήριξη TFTP για μεταφορά αρχείων	NAI		
	Υποστήριξη Network Time Protocol (NTP) για ακριβή και συνεπή χρονισμό.	NAI		
	Υποστήριξη Flexible Netflow με τουλάχιστον 20000 flowentries	NAI		
	Δυνατότητα SDN λειτουργίας	NAI		
	Υποστήριξη αυτόματου προγραμματισμού DHCP μέσω BOOTserver	NAI		
	LEDs πολλαπλών λειτουργιών για ένδειξη κατάστασης τόσο των θυρών όσο και του μεταγωγέα	NAI		
	Υποστήριξη διαχείρισης τοπικά μέσω commandlineinterface	NAI		
B.7	Διαθεσιμότητα:			
	Να φέρει ενσωματωμένη εφεδρική τροφοδοσία	NAI		
	Υποστήριξη IEEE 802.1w, για ταχεία σύγκλιση σε περίπτωση αστοχίας του SpanningTree πρωτοκόλλου ανεξάρτητα με την παραμετροποίηση των STPtimers	NAI		

	Υποστήριξη δημιουργίας εφεδρικών συνδέσεων χωρίς την χρήση του SpanningTree πρωτοκόλλου. Η κίνηση να μπορεί να κατανέμετε μεταξύ των εφεδρικών συνδέσεων και σε περίπτωση αστοχίας μιας εξ αυτών ο χρόνος σύγκλισης να είναι μικρότερος από 100ms	NAI		
	Υποστήριξη αυτόματου εντοπισμού μονόδρομων συνδέσεων, που προκύπτουν από βλάβη στη φυσική σύνδεση (Unidirectional Link Detection)	NAI		
	Υποστήριξη παραμετροποίησης των θυρών, ώστε να μην λαμβάνει χώρα ο υπολογισμός του αλγόριθμου STP κατά τη διασύνδεση υπολογιστών στις θύρες αυτές	NAI		
B.7	Ασφάλεια:			
	Πρόσβαση με χρήση συνθηματικών (passwords) τόσο για τοπική και απομακρυσμένη πρόσβαση.	NAI		
	Υποστήριξη TACACS+ και RADIUS πιστοποίησης των χρηστών για πρόσβαση στο μεταγωγέα	NAI		
	Υποστήριξη πιστοποίησης 802.1x, των χρηστών που θέλουν να συνδεθούν σε κάποια θύρα	NAI		
	Υποστήριξη 802.1x με καθορισμό VLAN, για δυναμικό προσδιορισμό VLAN ανά χρήστη ανεξάρτητα από την θύρα σύνδεσής του.	NAI		
	Υποστήριξη ασφάλειας πολλαπλών επιπέδων σε τοπική πρόσβαση	NAI		
	Υποστήριξη SSHv2 για κρυπτογράφηση της κίνησης κατά τη διαχείριση μέσω Telnet για IPv4 και IPv6 κίνηση	NAI		
	Υποστήριξη SNMPv3 για κρυπτογράφηση της SNMP κίνησης.	NAI		
	Υποστήριξη εκλογής ρίζας από το spanning-tree πρωτόκολλο μεταξύ δεδομένων ελεγχόμενων συσκευών	NAI		
	Υποστήριξη ελέγχου και περιορισμού της κίνησης των πακέτων μέσω Access Control Lists (ACLs) βάση πληροφορίας επιπέδων 2/3/4 που να περιλαμβάνει κατ ελάχιστον IP/MAC διεύθυνση αποστολέα και παραλήπτη και TCP/UDP πόρτα πηγής και προορισμού	NAI		
	Υποστήριξη λειτουργίας DHCP snooping ώστε να φιλτράρονται τα DHCP μηνύματα που έχουν αμφίβολη προέλευση και να περιορίζονται οι επιθέσεις που έχουν στόχο την βάση των DHCP bindings.	NAI		
	Υποστήριξη προστασίας από επιθέσεις IP spoofing.	NAI		
	Υποστήριξη προστασίας από επιθέσεις ARP.	NAI		
	Υποστήριξη ρύθμισης των θυρών ώστε να επιτρέπουν πρόσβαση μόνο σε συγκεκριμένους σταθμούς εργασίας ανάλογα με την MAC address που έχουν	NAI		
	Υποστήριξη ρύθμισης των θυρών ώστε να απομακρύνεται από το switch η MAC address σταθμών που είναι ανενεργοί μετά από κάποιο χρονικό διάστημα	NAI		
	Υποστήριξη ενημέρωσης των διαχειριστών του δικτύου από τον μεταγωγέα όταν ένας χρήστης συνδέεται ή αποχωρεί από το δίκτυο	NAI		
B.8	Υποστήριξη των ακόλουθων δυνατοτήτων (μετά από αναβάθμιση λογισμικού):			
	Υποστήριξη OSPF και OSPFv3 δρομολόγησης	NAI		
	Υποστήριξη equal και unequal cost load balancing για IPv4 και IPv6	NAI		
	Υποστήριξη Protocol-Independent Multicast (PIM) για IP multicast δρομολόγηση	NAI		

	Υποστήριξη λειτουργίας ως ελεγχτή ασύρματης πρόσβασης (WLANcontroller) για τουλάχιστον εκατό (100) accesspoints και τουλάχιστον 2000 ασύρματους χρήστες	NAI		
	Υποστήριξη IP SLAs	NAI		
	Υποστήριξη VRF-lite	NAI		
	Υποστήριξη Policy Based Routing (PBR)	NAI		
	MTBF (ώρες)	>= 300.000		
	Μέγιστη κατανάλωση ισχύος (χωρίς χρήση PoE)	<= 220W		
B.9	Προδιαγραφές Ασφαλείας:			
	UL 60950, EN 60950, IEC 60950	NAI		
	CE Marking	NAI		
B.10	Προδιαγραφές ηλεκτρομαγνητικών εκπομπών:			
	FCC 15 Class A, VCCI Class A	NAI		
	EN 55022 Class A, CISPR22 Class A	NAI		

ΠΙΝΑΚΑΣ Γ΄ - ΠΟΣΟΤΙΚΑ ΣΤΟΙΧΕΙΑ ΑΡΧΙΤΕΚΤΟΝΙΚΗΣ ΕΡΓΟΥ

Α/Α	ΠΕΡΙΓΡΑΦΗ ΕΞΟΠΛΙΣΜΟΥ & ΕΡΓΑΣΙΩΝ	ΑΠΑΙΤΗΣΗ		ΑΠΑΝΤΗΣΗ ΠΡΟΜΗΘΕΥΤΗ	ΠΑΡΑΠΟΜΠΗ
		Ποσότητα	Μονάδα μέτρησης		
1.	Προμήθεια και εγκατάσταση θύρας τύπου PoE με ένα οπτικό uplink 1G, αρχιτεκτονικής FTTO, σε πλαίσιο διαστάσεων 45 x 90 mm, όλα τα εξαρτήματα τοποθέτησης σε κανάλι, καλώδια σύνδεσης, τροφοδοτικό επί καναλιού, μικρουλικά	>=147	τμχ		
2.	Προμήθεια και εγκατάσταση/συγκόλληση οπτικού κατανεμητή ζώνης 12 θέσεων τύπου LC OM3 μαζί με τους σχετικούς couplers, pigtails, καλώδια σύνδεσης και μικρουλικά	>=14	τμχ		
3.	Προμήθεια και εγκατάσταση οπτικού καλωδίου 24 ιών τύπου OM3 πλήρως τερματισμένου σε patchpanel τύπου LCOM3 και πλήρως τερματισμένου και πιστοποιημένου	>=945	μέτρο		
4.	Προμήθεια και εγκατάσταση επιδαπέδιας καμπίνας 42U 800 x 1000 εφοδιασμένης με ράφια, οδηγούς καλωδίων, γείωση, τροφοδοσία, πολύπριζα και μικρουλικά	>=1	τμχ		

Α/Α	ΠΕΡΙΓΡΑΦΗ ΕΞΟΠΛΙΣΜΟΥ & ΕΡΓΑΣΙΩΝ	ΑΠΑΙΤΗΣΗ		ΑΠΑΝΤΗΣΗ ΠΡΟΜΗΘΕΥΤΗ	ΠΑΡΑΠΟΜΠΗ
		Ποσότητα	Μονάδα μέτρησης		
5.	Προμήθεια και εγκατάσταση προγράμματος διαχείρισης και παρακολούθησης με πραγματικό χρόνο συστήματος FTTO σε υπολογιστή του Δήμου Αθηναίων, προγραμματισμός μικρομεταγωγών. Περιλαμβάνονται λειτουργίες έξυπνης διαχείρισης και μέτρησης κατανάλωσης σε πραγματικό χρόνο. Το πρόγραμμα θα είναι πλήρως συμβατό με το πρόγραμμα που χρησιμοποιείται ήδη στο κτίριο Κοτζιά για λόγους ομοιομορφίας και συμβατότητας	>=1	τμχ		
4.	Προμήθεια και εγκατάσταση patchcord χαλκού, τουλάχιστον CAT6 LSZH με χρωματιστά latches εντός επιδαπέδιου καναλιού 70 χ 19 μήκους 5-40μ μαζί με εξαρτήματα	>=150	τμχ		
5.	Προμήθεια και εγκατάσταση οπτικού patchcordduplexLC, OM3 LSZH, ruggedised εντός περιμετρικού καναλιού 100 χ 50 μήκους 5-30μ μαζί με εξαρτήματα	>=30	τμχ		
6.	Προμήθεια και εγκατάσταση σχάρας 200 χ 60 μαζί με μικρουλικά και υλικά γείωσης	>=16	μέτρο		
7.	Διαμόρφωση υπάρχοντος computerroomμαζί με όλα τα υλικά και απαραίτητες εργασίες, παραδοτέο σε πλήρη λειτουργία	>=1	τμχ		
8.	Εκπαίδευση προσωπικού δήμου Αθηναίων στη λειτουργία του συστήματος	>=1	τμχ		
9.	Προμήθεια και εγκατάσταση μεταγωγέαμε διπλά τροφοδοτικά, GigabitEthernetSFPs για τη διασύνδεση μικρομεταγωγών για 147FTTOIPθύρες, 1 χρόνο υπηρεσίες συντήρησης	>=1	τμχ		
10.	Εγγύηση των προσφερομένων υλικών	>= 2	ετών		

ΠΙΝΑΚΑΣ Δ' - ΥΠΗΡΕΣΙΕΣ

Α/Α	ΠΕΡΙΓΡΑΦΗΥΠΗΡΕΣΙΑΣ	ΑΠΑΙΤΗΣΗ	ΑΠΑΝΤΗΣΗ ΠΡΟΜΗΘΕΥΤΗ	ΠΑΡΑΠΟΜΠΗ
-----	--------------------	----------	---------------------	-----------

Α/Α	ΠΕΡΙΓΡΑΦΗΥΠΗΡΕΣΙΑΣ	ΑΠΑΙΤΗΣΗ	ΑΠΑΝΤΗΣΗ ΠΡΟΜΗΘΕΥΤΗ	ΠΑΡΑΠΟΜΠΗ
1.	Υπηρεσίες μελέτης εφαρμογής σύμφωνα με την παρ. Α.3.1	ΝΑΙ		
2.	Υπηρεσίες Εγκατάστασης σύμφωνα με την παρ. Α.3.2	ΝΑΙ		
3.	Υπηρεσίες Πιλοτικής Λειτουργίας σύμφωνα με την παρ. Α.4	ΝΑΙ		
4.	Υπηρεσίες Πιστοποίησης σύμφωνα με την παρ. Α.2.3	ΝΑΙ		
5.	Υπηρεσίες διοίκησης και διασφάλισης ποιότητας του Έργου σύμφωνα με την παρ. Α.6	ΝΑΙ		
6.	Υπηρεσίες Εγγυημένης Λειτουργίας σύμφωνα με την παρ. Α.5	ΝΑΙ		

ΠΑΡΑΡΤΗΜΑ IV – Υπόδειγμα Οικονομικής Προσφοράς

Ο φάκελος "ΟΙΚΟΝΟΜΙΚΗ ΠΡΟΣΦΟΡΑ" περιλαμβάνει συμπληρωμένο τον Πίνακα, που ακολουθεί και στον οποίο διατυπώνεται ολογράφως και αριθμητικώς η οικονομική Προσφορά.

ΠΡΟΣ ΤΗΝ

ΔΑΕΜ Α.Ε.

ΠΙΝΑΚΑΣ

ΟΙΚΟΝΟΜΙΚΗΣ ΠΡΟΣΦΟΡΑΣ (ΦΥΣΙΚΟΉ ΝΟΜΙΚΟ ΠΡΟΣΩΠΟ)

.....

ΓΙΑ ΤΗΝ ΑΝΑΒΑΘΜΙΣΗ ΔΙΚΤΥΟΥ LAN ΣΤΟ ΚΤΗΡΙΟ επί της οδού Αθηνάς & Βύσσης

ΤΟΥ ΔΗΜΟΥ ΑΘΗΝΑΙΩΝ

A1. Εξοπλισμός - Λογισμικό

Α/Α	ΠΕΡΙΓΡΑΦΗ	ΤΥΠΟΣ	ΠΟΣΟΤΗΤΑ	ΑΞΙΑ ΧΩΡΙΣ ΦΠΑ [€]		ΦΠΑ [€]	ΣΥΝΟΛΙΚΗ ΑΞΙΑ ΜΕ ΦΠΑ [€]
				ΤΙΜΗ ΜΟΝΑΔΑΣ	ΣΥΝΟΛΟ		
				ΣΥΝΟΛΟ			

Με την παρούσα εγγυόμαστε, ανέκκλητα και ανεπιφύλακτα παραιτούμενοι του δικαιώματος της διαιρέσεως και διζήσεως, υπέρ

{Σε περίπτωση μεμονωμένης εταιρίας: της Εταιρίας οδός αριθμός ... ΤΚ,}

{ή σε περίπτωση Ένωσης ή Κοινοπραξίας: των Εταιριών

α)..... οδός..... αριθμόςΤΚ.....

β)..... οδός..... αριθμόςΤΚ.....

μελών της Ένωσης ή Κοινοπραξίας, ατομικά για κάθε μια από αυτές και ως αλληλέγγυα και εις ολόκληρο υπόχρεων μεταξύ τους εκ της ιδιότητάς τους ως μελών της Ένωσης ή Κοινοπραξίας,}

και μέχρι του ποσού των ευρώ....., για τη συμμετοχή στο διενεργούμενο διαγωνισμό της (συμπληρώνετε την ημερομηνία διενέργειας του διαγωνισμού)..... με αντικείμενο (συμπληρώνετε τον τίτλο του έργου) συνολικής αξίας (συμπληρώνετε τον προϋπολογισμό με διευκρίνιση εάν περιλαμβάνει ή όχι τον ΦΠΑ), σύμφωνα με τη με αριθμό..... Προκήρυξή σας.

Η παρούσα εγγύηση καλύπτει καθ' όλο το χρόνο ισχύος της μόνο τις από τη συμμετοχή στον ανωτέρω διαγωνισμό απορρέουσες υποχρεώσεις

{Σε περίπτωση μεμονωμένης εταιρίας: της εν λόγω Εταιρίας.}

{ή σε περίπτωση Ένωσης ή Κοινοπραξίας: των Εταιριών της Ένωσης ή Κοινοπραξίας ατομικά για κάθε μια από αυτές και ως αλληλέγγυα και εις ολόκληρο υπόχρεων μεταξύ τους εκ της ιδιότητάς τους ως μελών της Ένωσης ή Κοινοπραξίας. }

Το ανωτέρω ποσό της εγγύησης τηρείται στη διάθεσή σας, το οποίο και υποχρεούμαστε να σας καταβάλουμε ολικά ή μερικά χωρίς καμία από μέρους μας αντίρρηση ή ένσταση και χωρίς να ερευνηθεί το βάσιμο ή μη της απαίτησής σας, μέσα σε τρεις (3) ημέρες από την έγγραφη ειδοποίησή σας.

Η παρούσα ισχύει μέχρι και την (Σημείωση προς την Τράπεζα: ο χρόνος ισχύος πρέπει να είναι μεγαλύτερος τουλάχιστον τριάντα (30) μέρες του χρόνου ισχύος της Προσφοράς).

Αποδεχόμαστε να παρατείνουμε την ισχύ της εγγύησης, ύστερα από έγγραφη δήλωσή σας, με την προϋπόθεση ότι το σχετικό αίτημα σας θα μας υποβληθεί πριν από την ημερομηνία λήξης της.

Σε περίπτωση κατάπτωσης της εγγύησης, το ποσό της κατάπτωσης υπόκειται στο εκάστοτε ισχύον πάγιο τέλος χαρτοσήμου.

Βεβαιούμε ότι όλες οι ισχύουσες Εγγυητικές Επιστολές της Τράπεζάς μας, οι οποίες έχουν χορηγηθεί στο Δημόσιο, στα Ν.Π.Δ.Δ. και στα Ν.Π.Ι.Δ., συμπεριλαμβανομένης και της παρούσης, δεν ξεπερνάνε το όριο το οποίο έχει καθοριστεί βάσει νόμου για την Τράπεζά μας.

(Εξουσιοδοτημένη υπογραφή)

V.2. Εγγυητική Επιστολή Καλής Εκτέλεσης Σύμβασης

ΕΚΔΟΤΗΣ.....

Ημερομηνία έκδοσης.....

Προς: τη Δήμος Αθηναίων Ανώνυμη Αναπτυξιακή Εταιρεία Μηχανογράφησης και Επιχειρησιακών Μονάδων ΟΤΑ (Δ.Α.Ε.Μ. Α.Ε.)

Λιοσίων 22, 10438 Αθήνα

Εγγυητική επιστολή μας υπ' αριθμ..... για ευρώ.....

Με την παρούσα εγγυόμαστε, ανέκκλητα και ανεπιφύλακτα παραιτούμενοι του δικαιώματος της διαιρέσεως και διζήσεως, υπέρ

{Σε περίπτωση μεμονωμένης εταιρίας : της Εταιρίας Οδός Αριθμός Τ.Κ.}

{ή σε περίπτωση Ένωσης ή Κοινοπραξίας : των Εταιριών

α) οδός αριθμός Τ.Κ.

β) οδός αριθμός Τ.Κ.

γ) οδός αριθμός Τ.Κ.

.....

μελών της Ένωσης ή Κοινοπραξίας, ατομικά για κάθε μία από αυτές και ως αλληλέγγυα και εις ολόκληρο υπόχρεων μεταξύ τους εκ της ιδιότητάς τους ως μελών της Ένωσης ή Κοινοπραξίας}, και μέχρι του ποσού των ευρώ....., για την καλή εκτέλεση της σύμβασης με αριθμό..... που αφορά στο διαγωνισμό της (συμπληρώνετε την ημερομηνία διενέργειας του διαγωνισμού) με αντικείμενο (συμπληρώνετε τον τίτλο του έργου) συνολικής αξίας (συμπληρώνετε το συνολικό συμβατικό τίμημα με διευκρίνιση εάν περιλαμβάνει ή όχι τον ΦΠΑ), σύμφωνα με τη με αριθμό..... Προκήρυξή σας.

Το ανωτέρω ποσό της εγγύησης τηρείται στη διάθεσή σας, το οποίο και υποχρεούμαστε να σας καταβάλουμε ολικά ή μερικά χωρίς καμία από μέρους μας αντίρρηση ή ένσταση και χωρίς να ερευνηθεί το βάσιμο ή μη της απαίτησής σας, μέσα σε τρεις (3) ημέρες από την έγγραφη ειδοποίησή σας.

Η παρούσα ισχύει μέχρις ότου αυτή μας επιστραφεί ή μέχρις ότου λάβουμε έγγραφη δήλωσή σας ότι μπορούμε να θεωρήσουμε την Τράπεζά μας απαλλαγμένη από κάθε σχετική υποχρέωση.

Σε περίπτωση κατάπτωσης της εγγύησης, το ποσό της κατάπτωσης υπόκειται στο εκάστοτε ισχύον πάγιο τέλος χαρτοσήμου.

Βεβαιούμε ότι όλες οι ισχύουσες Εγγυητικές Επιστολές της Τράπεζάς μας, οι οποίες έχουν χορηγηθεί στο Δημόσιο, στα Ν.Π.Δ.Δ. και στα Ν.Π.Ι.Δ., συμπεριλαμβανομένης και της παρούσης, δεν ξεπερνάνε το όριο το οποίο έχει καθοριστεί βάσει νόμου για την Τράπεζά μας.

(Εξουσιοδοτημένη υπογραφή)

V.3. Εγγυητική Επιστολή Καλής Λειτουργίας

ΕΚΔΟΤΗΣ.....

Ημερομηνία έκδοσης.....

Προς: τη Δήμος Αθηναίων Ανώνυμη Αναπτυξιακή Εταιρεία Μηχανογράφησης και Επιχειρησιακών Μονάδων ΟΤΑ (Δ.Α.Ε.Μ. Α.Ε.)

Λιοσίων 22, 10438 Αθήνα

Εγγυητική επιστολή μας υπ' αριθμ..... για ευρώ.....

Με την παρούσα εγγυόμαστε, ανέκκλητα και ανεπιφύλακτα παραιτούμενοι του δικαιώματος της διαιρέσεως και διζήσεως, υπέρ

{Σε περίπτωση μεμονωμένης εταιρίας: της Εταιρίας Οδός Αριθμός Τ.Κ.}

{ή σε περίπτωση Ένωσης ή Κοινοπραξίας: των Εταιριών

α) οδός αριθμός Τ.Κ.

β) οδός αριθμός Τ.Κ.

γ) οδός αριθμός Τ.Κ.

μελών της Ένωσης ή Κοινοπραξίας, ατομικά για κάθε μία από αυτές και ως αλληλέγγυα και εις ολόκληρο υπόχρεων μεταξύ τους εκ της ιδιότητάς τους ως μελών της Ένωσης ή Κοινοπραξίας},

και μέχρι του ποσού των ευρώ....., για την καλή λειτουργία του αντικειμένου της προμήθειας της σύμβασης με αριθμό..... που αφορά στο διαγωνισμό της (συμπληρώνετε την ημερομηνία διενέργειας του διαγωνισμού) με αντικείμενο (συμπληρώνετε τον τίτλο του έργου) συνολικής αξίας (συμπληρώνετε το συνολικό συμβατικό τίμημα με διευκρίνιση εάν περιλαμβάνει ή όχι τον ΦΠΑ), σύμφωνα με την με αριθμό..... Προκήρυξή σας.

Το ανωτέρω ποσό της εγγύησης τηρείται στη διάθεσή σας, το οποίο και υποχρεούμαστε να σας καταβάλουμε ολικά ή μερικά χωρίς καμία από μέρους μας αντίρρηση ή ένσταση και χωρίς να ερευνηθεί το βάσιμο ή μη της απαίτησής σας, μέσα σε τρεις (3) ημέρες από την έγγραφη ειδοποίησή σας.

Η παρούσα ισχύει μέχρις ότου αυτή μας επιστραφεί ή μέχρις ότου λάβουμε έγγραφη δήλωσή σας ότι μπορούμε να θεωρήσουμε την Τράπεζά μας απαλλαγμένη από κάθε σχετική υποχρέωση.

Σε περίπτωση κατάπτωσης της εγγύησης, το ποσό της κατάπτωσης υπόκειται στο εκάστοτε ισχύον πάγιο τέλος χαρτοσήμου.

Βεβαιούμε ότι όλες οι ισχύουσες Εγγυητικές Επιστολές της Τράπεζάς μας, οι οποίες έχουν χορηγηθεί στο Δημόσιο, στα Ν.Π.Δ.Δ. και στα Ν.Π.Ι.Δ., συμπεριλαμβανομένης και της παρούσης, δεν ξεπερνάνε το όριο το οποίο έχει καθοριστεί βάσει νόμου για την Τράπεζά μας.

(Εξουσιοδοτημένη υπογραφή)

ΠΑΡΑΡΤΗΜΑ VI – Σχέδιο Σύμβασης

ΣΥΜΒΑΣΗ ΠΡΟΜΗΘΕΙΑΣ ΕΞΟΠΛΙΣΜΟΥ ΚΑΙ ΠΑΡΟΧΗΣ ΥΠΗΡΕΣΙΩΝ

Στην Αθήνα, σήμερα, την, ημέρα μεταξύ των παρακάτω συμβαλλομένων:

Αφενός, της ανώνυμης αναπτυξιακής εταιρείας ΟΤΑ με την επωνυμία «**ΔΗΜΟΣ ΑΘΗΝΑΙΩΝ ΑΝΩΝΥΜΗ ΑΝΑΠΤΥΞΙΑΚΗ ΕΤΑΙΡΕΙΑ ΜΗΧΑΝΟΓΡΑΦΗΣΗΣ ΚΑΙ ΕΠΙΧΕΙΡΗΣΙΑΚΩΝ ΜΟΝΑΔΩΝ Ο.Τ.Α.**», που εδρεύει στην Αθήνα, επί της οδού Λιοσίων αρ. 22, Τ.Κ. 104 38 (Α.Φ.Μ. 090033107 Δ.Ο.Υ ΦΑΕ Αθηνών) και νόμιμα εκπροσωπείται από τον Διευθύνοντα Σύμβουλο της κ. Σταύρο Ασθενίδη, καλούμενη χάριν συντομίας στο εξής «**ΔΑΕΜ Α.Ε.**»

και αφετέρου: τηςκαι το διακριτικό τίτλο «.....», που εδρεύει, οδός Τ.Κ. (Α.Φ.Μ., .) και νόμιμα εκπροσωπείται από τον και στο εξής θα αναφέρεται στην παρούσα σύμβαση **ως «ο Ανάδοχος»**,

αφού έλαβαν υπόψη τους:

1.- Η υπ' αριθμ. πρωτ.: **378357/24.11.2015** Προγραμματική Σύμβαση μεταξύ του Δήμου Αθηναίων και της ΔΑΕΜ Α.Ε., που αφορά στην ΣΥΝΤΗΡΗΣΗ, ΑΝΑΒΑΘΜΙΣΗ, ΕΚΣΥΓΧΡΟΝΙΣΜΟ ΚΑΙ ΥΠΟΣΤΗΡΙΞΗ ΤΩΝ ΗΛΕΚΤΡΟΝΙΚΩΝ ΕΦΑΡΜΟΓΩΝ ΤΟΥ ΜΗΧ/ΚΟΥ ΣΥΣΤΗΜΑΤΟΣ, ΤΩΝ ΣΧΕΣΙΑΚΩΝ ΒΑΣΕΩΝ, ΥΠΟΔΟΜΩΝ DATA CENTER, ΔΙΚΤΥΩΝ, ΙΡ ΤΗΛΕΦΩΝΙΑΣ & ΜΗΧ/ΚΟΥ ΕΞΟΠΛΙΣΜΟΥ ΤΟΥ Δ. ΑΘΗΝΑΙΩΝ,

2- Το Ν.4412/2016 (ΦΕΚ Α' 147/08.08.2016) "Δημόσιες Συμβάσεις Έργων, Προμηθειών και Υπηρεσιών (προσαρμογή στις Οδηγίες 2014/24/ ΕΕ και 2014/25/ΕΕ)" και του ενιαίου κανονισμού προμηθειών και έργων της ΔΑΕΜ Α.Ε.,

3.- Την υπ.αριθμ. (ΑΔΑ:.....) Διακήρυξη Διαγωνισμού για την ανάθεση του έργου «Αναβάθμισης δικτύου LAN στο κτήριο του Δήμου Αθηναίων» (προϋπολογισμού μέχρι000,00€ πλέον του αναλογούντος ΦΠΑ).

4- Τη με αρ. πρωτ. από/...../2018 προσφορά του Αναδόχου στον ως άνω Διαγωνισμό.

5.- Τη με αριθμό απόφαση του Διοικητικού Συμβουλίου της εταιρείας, με την οποία ο ως άνω Διαγωνισμός κατακυρώθηκε υπέρ του αναδόχου, του οποίου η προσφορά είχε την χαμηλότερη τιμή κατ' αποδοχή σχετικής γνωμοδότησης της Επιτροπής του Διαγωνισμού και Αξιολόγησης των προσφορών.

7.- Ότι ο Ανάδοχος κατάθεσε και επισυνάπτονται στη παρούσα τα εξής δικαιολογητικά σύμφωνα με τη Διακήρυξη:

(α) την με **αριθμό**εγγυητική επιστολή της τράπεζας ποσού ευρώ (**.....€**),

(ββ) τα νομιμοποιητικά έγγραφα της εταιρείας (τελευταία Κωδικοποίηση Καταστατικού, Πρακτικό Δ.Σ. για τη συγκρότηση του Δ.Σ. σε σώμα και την νόμιμη εκπροσώπηση της εταιρείας και Βεβαίωση της αρμόδιας Υπηρεσίας της Περιφέρειας Αττικής για τυχόν τροποποιήσεις του Καταστατικού μετά την τελευταία Κωδικοποίησή του)

(γγ) απόσπασμα Ποινικού Μητρώου του νόμιμου εκπροσώπου του Αναδόχου, καθώς και όλων των μελών του Διοικητικού Συμβουλίου.

(δδ) πιστοποιητικά ότι ο Διανομέας δεν τελεί σε πτώχευση, εκκαθάριση, παύση εργασιών, αναγκαστική διαχείριση, προπρωχευτική διαδικασία εξυγίανσης και δεν έχει κινηθεί εναντίον του διαδικασία κήρυξης σε πτώχευση, εκκαθάριση, αναγκαστική διαχείριση, προπρωχευτική διαδικασία εξυγίανσης.

(εε) υπεύθυνη δήλωση του Ν. 1599/1986, στην οποία ο νόμιμος εκπρόσωπος του Διανομέα δηλώνει όλους τους οργανισμούς κοινωνικής ασφάλισης στους οποίους οφείλει να καταβάλει εισφορές για το απασχολούμενο από αυτόν προσωπικό.

(στστ) πιστοποιητικά φορολογικής και ασφαλιστικής ενημερότητας

(ζζ) πιστοποιητικό της αρμόδιας αρχής από το οποίο να προκύπτει ότι είναι εγγεγραμμένος στα μητρώα του οικείου Επιμελητηρίου / Επαγγελματικού Μητρώου και το ειδικό επάγγελμα του.

συμφωνήθηκαν, συνομολογήθηκαν και έγιναν αμοιβαία αποδεκτά τα εξής:

ΑΡΘΡΟ 1: ΑΝΤΙΚΕΙΜΕΝΟ ΣΥΜΒΑΣΗΣ

1.1. Με τη σύμβαση αυτήν, που καταρτίζεται στα πλαίσια υλοποίησης του ως άνω Έργου, ο Ανάδοχος, σε σχέση με τις γνώσεις και την επαγγελματική εμπειρία των στελεχών της δέχεται και αναλαμβάνει να εκτελέσει υπεργολαβικά τις, από τη ΔΑΕΜ Α.Ε. και για λογαριασμό αυτής, ανατιθέμενες παρακάτω σε αυτήν (υπεργολάβο) επί μέρους εργασίες του όλου ΕΡΓΟΥ, που αφορούν το έργο αναβάθμισης δικτύου LAN στο κτήριο του Δήμου Αθηναίων, κατά τα ειδικότερα αναφερόμενα στο Παράρτημα Α΄ της παρούσας και μετά από συνάντηση με τους τεχνικούς της ΔΑΕΜ ΑΕ και κατανόηση των εγκατεστημένων συστημάτων.

1.2. Πιο συγκεκριμένα οι εργασίες που θα πραγματοποιηθούν θα είναι οι εξής :

.....

1.3. Ρητά συμφωνείται ότι η διέπουσα τα συμβαλλόμενα μέρη έννομη σχέση είναι η της σύμβασης υπεργολαβικής ανάθεσης έργων (άρθρο 681 επ. Α.Κ.), δεδομένου ότι με αυτή τα συμβαλλόμενα μέρη απέβλεψαν στην προσήκουσα και εμπρόθεσμη εκτέλεση και παράδοση των επί μέρους έργων-υποχρεώσεων από την «αντισυμβαλλόμενη» στα πλαίσια πάντοτε της παρούσης Σύμβασης.

ΑΡΘΡΟ 2. ΤΡΟΠΟΣ ΕΚΤΕΛΕΣΗΣ ΤΟΥ ΕΡΓΟΥ – ΥΠΟΧΡΕΩΣΕΙΣ ΑΝΑΔΟΧΟΥ

2.1. Η ΔΑΕΜ Α.Ε. αναθέτει και ο Ανάδοχος αναλαμβάνει την υποχρέωση να υλοποιήσει το Έργο, εκτελώντας προσηκόντως όλες τις επιμέρους εργασίες που αυτό περιλαμβάνει σύμφωνα με τα οριζόμενα στην παρούσα Σύμβαση. Ο Ανάδοχος δηλώνει ότι έχει το δικαίωμα να παρέχει τα αναφερόμενα στο άρθρο 1.1 και 1.2. ανωτέρω και η εν λόγω παροχή δεν αντίκειται σε καμία διάταξη νόμου ή σε οποιοδήποτε συμβατικό περιορισμό. Ο Ανάδοχος θα είναι πλήρως και αποκλειστικά μόνος υπεύθυνος για την τήρηση της ισχύουσας νομοθεσίας σε σχέση με οποιαδήποτε εργασία εκτελείται από μέλη της Ομάδας Έργου, που θα ασχοληθούν ή θα παράσχουν οποιοσδήποτε υπηρεσίες σε σχέση με την παρούσα Σύμβαση. Σε περίπτωση οποιασδήποτε παράβασης ή ζημίας που προκληθεί σε τρίτους υποχρεούται μόνος αυτός προς αποκατάστασή της.

2.2. Ο Ανάδοχος θα εκτελεί το έργο στους χώρους και τις εγκαταστάσεις του, και καθ'όσον απαιτείται για τις ανάγκες του έργου, στους χώρους και τις εγκαταστάσεις, που θα του υποδειχθούν από τη ΔΑΕΜ ΑΕ. Επίσης δικαιούται να έχει πρόσβαση στον εξοπλισμό της ΔΑΕΜ Α.Ε. που του διατίθεται για την ολοκλήρωση του έργου του.

2.3. Ο Ανάδοχος, εγγυάται ότι το προσωπικό και οι συνεργάτες του θα διαθέτουν την απαιτούμενη εμπειρία, τεχνογνωσία και ικανότητα, ώστε να ανταποκριθούν πλήρως στις απαιτήσεις της σύμβασης, υπόσχεται δε και βεβαιώνει ότι θα επιδεικνύουν πνεύμα συνεργασίας κατά τις επαφές τους με τις αρμόδιες υπηρεσίες και τα στελέχη της ΔΑΕΜ Α.Ε. ή των εκάστοτε υποδεικνυομένων από αυτήν προσώπων. Σε αντίθετη περίπτωση, η ΔΑΕΜ Α.Ε. δύναται να ζητήσει την αντικατάσταση μέλους της

Ομάδας Έργου του Αναδόχου, οπότε ο Ανάδοχος οφείλει να προβεί σε αντικατάσταση με άλλο πρόσωπο, ανάλογης εμπειρίας και προσόντων.

2.4. Ο Ανάδοχος υποχρεούται να τηρεί όλες τις σχετικές διατάξεις της εργατικής και ασφαλιστικής νομοθεσίας όσον αφορά τα πρόσωπα που τελούν στην υπηρεσία του καθώς και τις συμβατικές του υποχρεώσεις έναντι τυχόν υπεργολάβων του (πρόσωπα που θα ασχοληθούν ή θα παράσχουν οποιοσδήποτε υπηρεσίες σε σχέση με την παρούσα Σύμβαση) περιλαμβανόμενων υποχρεώσεων κατά νόμο ή κατά σύμβαση για την καταβολή αμοιβής, μισθού, επιδομάτων και ασφαλιστικών εισφορών, καθώς και για οποιαδήποτε άλλη απαίτηση ή αξίωση. Η ΔΑΕΜ Α.Ε. απαλλάσσεται από κάθε ευθύνη και υποχρέωση από τυχόν ατύχημα ή από κάθε άλλη αιτία κατά την εκτέλεση της Σύμβασης και δεν έχει υποχρέωση καταβολής αποζημίωσης για υπερωριακή απασχόληση ή οποιαδήποτε άλλη αμοιβή στο προσωπικό του Αναδόχου ή τρίτων.

2.5. Η ΔΑΕΜ Α.Ε. αναλαμβάνει να διευκολύνει την πρόσβαση και παραμονή των ατόμων που συμμετέχουν στην ομάδα έργου σε κάθε χώρο σχετιζόμενο με την εκτέλεση του έργου, καθώς και να παραδώσει στον Ανάδοχο όλα τα στοιχεία που είναι απαραίτητα για την άσκηση των καθηκόντων του Αναδόχου.

2.6. Ο Ανάδοχος υποχρεούται να υλοποιήσει το Έργο εκτελώντας προσηκόντως όλες τις επιμέρους εργασίες που αυτό περιλαμβάνει. Καθ' όλη τη διάρκεια εκτέλεσης του Έργου, ο Ανάδοχος υποχρεούται να συνεργάζεται στενά με την ΔΑΕΜ Α.Ε. και να λαμβάνει υπόψη οποιοσδήποτε παρατηρήσεις της ΔΑΕΜ Α.Ε. σχετικά με την εκτέλεση του Έργου, κι ευθύνεται για κάθε πλημμέλεια ή παράλειψη των προσώπων που απαρτίζουν την ομάδα έργου κατά το χρονικό διάστημα της υλοποίησης του Έργου.

2.7. Η ομάδα έργου του Αναδόχου θα στελεχώνεται κατά την κρίση του Αναδόχου και θα απαρτίζεται από έμπειρα και εξειδικευμένα στελέχη, τα οποία θα πρέπει να διαθέτουν τα προσόντα που απαιτούνται για την υλοποίηση του Έργου. Τα επιμέρους στοιχεία, ονοματεπώνυμο και ημερομηνία συμμετοχής στην ομάδα έργου, των προσώπων που απαρτίζουν την ομάδα έργου του Αναδόχου ή εντάσσονται σ' αυτή κατά τη διάρκεια υλοποίησης του Έργου, γνωστοποιούνται εγγράφως στην ΔΑΕΜ Α.Ε. από τον Ανάδοχο, εν γνώσει των στελεχών του Αναδόχου, και κυρίως για λόγους ασφαλείας, τουλάχιστον δύο (2) εργάσιμες ημέρες, προ της εντάξεως των εν λόγω στελεχών στην ομάδα έργου. Ρητά συμφωνείται ότι τα κύρια παραδοτέα του έργου θα υλοποιούνται με άμεση συμμετοχή και επιτόπια παρουσία του παρόντος διαχειριστή του Αναδόχου ή άλλου προσώπου με ισοδύναμη εμπειρία για τη συμμετοχή του οποίου στην υλοποίηση του έργου θα απαιτείται η έγγραφη συγκατάθεση της ΔΑΕΜ Α.Ε..

2.8. Τα πρόσωπα που συμμετέχουν στην ομάδα έργου, υπάγονται διοικητικά, εργασιακά και ασφαλιστικά, αποκλειστικά και μόνο στον Ανάδοχο. Ο Ανάδοχος έχει την πλήρη ευθύνη για την καταβολή όλων των μισθών, ημερομισθίων, εισφορών κοινωνικών ασφαλίσεων και κάθε άλλου είδους αμοιβών ή άλλων σχετικών δαπανών που κατά περίπτωση θα πρέπει να καταβληθούν (είτε κατά νόμο είτε κατά συμφωνία) σε σχέση με το προσωπικό, υπαλλήλους, συνεργάτες και προστηθέντες του και πάντα εν γένει τα πρόσωπα που τελούν στην υπηρεσία του, είτε με σχέση εξηρημένης εργασίας, είτε με σχέση παροχής ανεξαρτήτων υπηρεσιών, που θα χρησιμοποιηθούν από τον Ανάδοχο κατά τη διάρκεια της εκτέλεσης του Έργου ή ένεκα ή εξ αφορμής αυτού.

2.9. Ο Ανάδοχος υποχρεούται να τηρεί τις υποχρεώσεις του που απορρέουν από τις διατάξεις της περιβαλλοντικής, κοινωνικοασφαλιστικής και εργατικής νομοθεσίας, που έχουν θεσπισθεί με το δίκαιο της Ένωσης, το εθνικό δίκαιο, συλλογικές συμβάσεις ή διεθνείς διατάξεις περιβαλλοντικού, κοινωνικού και εργατικού δικαίου, οι οποίες απαριθμούνται στο Παράρτημα Χ του Προσαρτήματος Α' του Ν.4412/2016. Η τήρηση των εν λόγω υποχρεώσεων ελέγχεται και βεβαιώνεται από τα όργανα που επιβλέπουν την εκτέλεση της σύμβασης και τις αρμόδιες δημόσιες αρχές και υπηρεσίες που ενεργούν εντός των ορίων της ευθύνης και της αρμοδιότητάς τους. Ειδικότερα, ως προς την εθνική εργατική και κοινωνικοασφαλιστική νομοθεσία, ο Ανάδοχος υποχρεούται να τηρεί όλους τους Ελληνικούς Νόμους τους σχετικούς με την εργασία (Εργατική Νομοθεσία) και τις διατάξεις για αμοιβές, και με τη ρητή υποχρέωση να καταβάλλει τις νόμιμες αποδοχές στους εργαζόμενους οι οποίες σε καμία περίπτωση δεν μπορεί να είναι κατώτερες των προβλεπόμενων από τις οικείες Συλλογικές Συμβάσεις Εργασίας, στις οποίες τυχόν υπάγονται οι εργαζόμενοι, να τηρεί το νόμιμο ωράριο εργασίας, ως και τις νόμιμες ασφαλιστικές καλύψεις, τους όρους υγιεινής και ασφάλειας των εργαζομένων, τις λοιπές κοινωνικές παροχές, αποζημιώσεις, φόρους, κ.λ.π.,

θα ευθύνεται δε έναντι των Ελληνικών Αρχών για την τήρηση κάθε υποχρέωσης που προκύπτει απ' αυτές. Επίσης υποχρεούται να εκπληρώνει όλες του τις υποχρεώσεις απέναντι στο Δημόσιο, στους ασφαλιστικούς φορείς και σε κάθε τρίτο. Σε περίπτωση που διαπιστωθεί παράβαση των παραπάνω αναφερόμενων όρων παρέχεται το δικαίωμα στον Εργοδότη να καταγγείλει μονομερώς τη σύμβαση.

2.10. Τα παραδοτέα του έργου προσδιορίζονται και θα παρέχονται από τον Ανάδοχο κατά τα αναγνωρισμένα επαγγελματικά πρότυπα, με την ικανότητα και επιμέλεια εξειδικευμένου επαγγελματία, ρητώς συμπεριλαμβανομένου και του χρονοδιαγράμματος ολοκλήρωσης των επιμέρους φάσεων του έργου, όπως θα διαμορφωθούν βάσει ανάλυσης και λεπτομερούς καταγραφής των λειτουργικών και τεχνικών απαιτήσεων του έργου και των οδηγιών της Εταιρείας.

ΑΡΘΡΟ 3: ΔΙΑΡΚΕΙΑ

3.1. Η διάρκεια της παρούσας είναι ένας, ήτοι άρχεται με την υπογραφή της και λήγει την/...../2018, κατά τα ειδικότερα οριζόμενα στο Παράρτημα Α ως προς τα επιμέρους παραδοτέα.

3.2. Η υλοποίηση του αντικειμένου της Σύμβασης πρέπει να ολοκληρωθεί μέσα σε αυτούς τους τέσσερις (4) μήνες από την ημερομηνία υπογραφής της Σύμβασης με τη ΔΑΕΜ Α.Ε. με ευθύνη και έξοδα της Αναδόχου έως την παράδοσή τους.

3.3. Παρατίθεται σχετικός Πίνακας Χρονοδιαγράμματος

3.4. Οι παρεχόμενες υπηρεσίες θα παραχθούν σε χώρο ή χώρους που θα υποδειχθούν από τη ΔΑΕΜ Α.Ε.

3.5. Η ολοκλήρωση της υλοποίησης των υπηρεσιών θα γίνει, είτε τμηματικά είτε άπαξ και του ως άνω χρόνου από την υπογραφή της σχετικής σύμβασης, στην ΔΑΕΜ Α.Ε.Ο Ανάδοχος είναι υποχρεωμένος να παράσχει τις ζητούμενες υπηρεσίες σύμφωνα με τις Τεχνικές Προδιαγραφές της παρούσας διακήρυξης. Ο συμβατικός χρόνος ολοκλήρωσης των υπηρεσιών μπορεί να παρατείνεται υπό τις σωρευτικές προϋποθέσεις του άρθρου 206 του Ν.4412/2016. Η απόφαση παράτασης εκδίδεται εντός εύλογου χρονικού διαστήματος από την υποβολή του σχετικού αιτήματος του προμηθευτή.

3.6. Η ποσοτική και ποιοτική παραλαβή των υπηρεσιών θα γίνει από την αρμόδια Επιτροπή παραλαβής με σύνταξη σχετικού πρακτικού οριστικής ποσοτικής και ποιοτικής παραλαβής.

3.7. Κατά τη διαδικασία παραλαβής διενεργείται ο ως άνω έλεγχος, μπορεί δε να καλείται να παραστεί και ο ανάδοχος. Αν η επιτροπή παραλαβής κρίνει ότι οι παρεχόμενες υπηρεσίες δεν ανταποκρίνονται πλήρως στους όρους της σύμβασης, συντάσσεται πρωτόκολλο προσωρινής παραλαβής, που αναφέρει τις παρεκκλίσεις που διαπιστώθηκαν από τους όρους της σύμβασης και γνωμοδοτεί αν οι αναφερόμενες παρεκκλίσεις επηρεάζουν την καταλληλότητα των παρεχόμενων υπηρεσιών και συνεπώς αν μπορούν οι τελευταίες να καλύψουν τις σχετικές ανάγκες.

Στην περίπτωση που διαπιστωθεί ότι δεν επηρεάζεται η καταλληλότητα, με αιτιολογημένη απόφαση του αρμόδιου αποφαινόμενου οργάνου, μπορεί να εγκριθεί η παραλαβή των εν λόγω παρεχόμενων υπηρεσιών, με έκπτωση επί της συμβατικής αξίας, η οποία θα πρέπει να είναι ανάλογη προς τις διαπιστωθείσες παρεκκλίσεις.

Μετά την έκδοση της ως άνω απόφασης, η επιτροπή παραλαβής υποχρεούται να προβεί στην οριστική παραλαβή των παρεχόμενων υπηρεσιών της σύμβασης και να συντάξει σχετικό πρωτόκολλο οριστικής παραλαβής, σύμφωνα με τα αναφερόμενα στην απόφαση.

3.8. Στην περίπτωση παράτασης του συμβατικού χρόνου παράδοσης συνεπεία λόγων ανωτέρας βίας ή άλλων ιδιαιτέρως σοβαρών λόγων που καθιστούν αντικειμενικώς αδύνατη την εμπρόθεσμη παράδοση των συμβατικών ειδών, δεν επιβάλλονται κυρώσεις. Σε κάθε άλλη περίπτωση παράτασης του συμβατικού χρόνου παράδοσης, επιβάλλονται οι κυρώσεις που προβλέπονται στο άρθρο 207 του Ν.4412/2016

ΑΡΘΡΟ 4ο: Υποκατάσταση Αναδόχου

4.1. Ο Ανάδοχος δεν δικαιούται να εκχωρήσει, να ενεχυριάσει ή με άλλο τρόπο διαθέσει ή μεταβιβάσει την παρούσα σύμβαση, τις υποχρεώσεις ή τα δικαιώματα, που απορρέουν από αυτήν, χωρίς την προηγούμενη έγγραφη συναίνεση της ΔΑΕΜ Α.Ε., η οποία συναίνεση δεν θα απαλλάσσει τον Προμηθευτή από οποιαδήποτε υποχρέωσή της και ευθύνη της, που πηγάζει από την παρούσα σύμβαση.

4.2 Εάν ο Ανάδοχος προβεί σε μεταβίβαση ή εκχώρηση χωρίς την προηγούμενη συναίνεση της ΔΑΕΜ Α.Ε., η τελευταία δικαιούται, χωρίς προηγούμενη όχληση, να επιβάλει αυτοδικαίως τις κυρώσεις για αθέτηση της Σύμβασης.

ΑΡΘΡΟ 5ο: Συμβατικό Τίμημα

5.1. Το συνολικό συμβατικό τίμημα για την εκτέλεση της έργου από τον Ανάδοχο, ανέρχεται στο ποσό των (..... ευρώ) μη συμπεριλαμβανομένου αναλογούντος ΦΠΑ, όπως ακριβώς προκύπτει από την οικονομική Προσφορά της Αναδόχου. Στο ως άνω συνολικό συμβατικό τίμημα συμπεριλαμβάνονται όλα τα έξοδα και οι δαπάνες του Αναδόχου για την προμήθεια του συνόλου των ειδών. Το τελικό τίμημα έχει προκύψει από την οικονομική προσφορά της Αναδόχου, η οποία περιλαμβάνεται στο Παράρτημα Α' της παρούσας σύμβασης, που επισυνάπτεται και αποτελεί αναπόσπαστο μέρος της παρούσης. Το ως άνω ποσό του εργολαβικού ανταλλάγματος καθορίστηκε από την Ανάδοχο ως εύλογο και δίκαιο και καλύπτει όλες τις κατά τον προϋπολογισμό της απαιτήσεις της για αμοιβές συνεργατών και εν γένει δαπάνες της, πάσης φύσης, για την εκτέλεση του έργου και έτσι δεν δικαιούται να ζητήσει οποιαδήποτε πρόσθετη αμοιβή ή/και αναπροσαρμογή του συμβατικού ανταλλάγματος. Προς αποφυγή κάθε τυχόν παρερμηνείας, οι ασφαλιστικές εισφορές του οικείου ασφαλιστικού φορέα κοινωνικής ασφάλισης των συνεργατών της Αναδόχου βαρύνουν αυτήν και μόνο. Το εν λόγω τίμημα περιλαμβάνει όλες τις δαπάνες του Αναδόχου, οποιασδήποτε φύσης και είδους, οποτεδήποτε και για οποιαδήποτε αιτία απαιτηθούν, συμπεριλαμβανομένων και των εξόδων συσκευασίας, ναύλων, ασφαλιστρών, δασμών, εξόδων εκτελωνισμού, φύλαξης, μεταφορικών, φόρων, και κέρδους της Αναδόχου, ρητά συμφωνημένου ότι η ανωτέρω απαρίθμηση είναι ενδεικτική.

5.2. Στο Συμβατικό Τίμημα δεν συμπεριλαμβάνεται ο Φ.Π.Α. που αναλογεί σε ευρώ στο ποσό των ο οποίος βαρύνει την ΔΑΕΜ Α.Ε.

5.3. Οι συμβαλλόμενοι συνομολογούν και δέχονται αμοιβαία, ότι το ως άνω συνολικό τίμημα θα παραμείνει σταθερό και αμετάβλητο σε όλη την διάρκεια εκτέλεσης της παρούσας σύμβασης και αποκλείεται απόλυτα κάθε μελλοντική αναπροσαρμογή, αναθεώρηση και γενικά μεταβολή αυτό, για οποιονδήποτε λόγο ή αιτία, ακόμη και για τους έκτακτους λόγους που δεν μπορούν να προβλεφθούν.

5.4. Φόροι (πλην ΦΠΑ), τέλη, εισφορές κοινωνικής ασφάλισης ή άλλες κρατήσεις, υπέρ ΕΑΑΔΗΣΥ ή άλλους, δικαιώματα ή οποιασδήποτε φύσεως επιβαρύνσεις υπέρ του Δημοσίου ή οποιωνδήποτε τρίτων που επιβάλλονται με αιτία ή αφορμή το παρόν βαρύνουν τον Ανάδοχο.

ΑΡΘΡΟ 6ο: Τρόπος πληρωμής

Με την συνολική παράδοση των συμφωνημένων υπηρεσιών που περιγράφονται στο άρθρο 1. και αφού υπογραφούν τα σχετικά πρωτόκολλα ποσοτικής και ποιοτικής παραλαβής από την αρμόδια Επιτροπή Παραλαβής της ΔΑΕΜ Α.Ε. θα προχωρήσει στην εξόφληση του συνολικού τιμήματος μέσα σε 90 μέρες από την έκδοσή του σχετικού τιμολογίου. Ο Ανάδοχος για την πληρωμή προσκομίζει Πιστοποιητικά Φορολογικής και Ασφαλιστικής Ενημερότητας.

Η πληρωμή του συμβατικού τιμήματος θα γίνεται με την προσκόμιση των νομίμων παραστατικών και δικαιολογητικών που προβλέπονται από τις διατάξεις του άρθρου 200 παρ. 4 του ν. 4412/2016, καθώς και κάθε άλλου δικαιολογητικού που τυχόν ήθελε ζητηθεί από τις αρμόδιες υπηρεσίες που διενεργούν τον έλεγχο και την πληρωμή.

ΑΡΘΡΟ 7ο: Γενικές υποχρεώσεις αναδόχου

7.1.- Ο Ανάδοχος οφείλει να εκτελεί τις απορρέουσες από τη Σύμβαση υποχρεώσεις της με τη δέουσα προσοχή και επιμέλεια και σύμφωνα με τις αρχές της καλής πίστης και των συναλλακτικών ηθών.

7.2.- Ο Ανάδοχος εγγυάται προς την ΔΑΕΜ Α.Ε. ότι το έργο θα εκτελεσθεί σύμφωνα με τους όρους και προϋποθέσεις της Σύμβασης, τους τεχνικούς κανόνες και θα πληροί όλες τις ιδιότητες και χαρακτηριστικά που προβλέπονται στη Σύμβαση, στο ΠΑΡΑΡΤΗΜΑ και στους όρους της Διακήρυξης και θα στερείται οποιωνδήποτε ελαττωμάτων (οφειλομένων ενδεικτικά σε ελλιπή σχεδίαση ή πλημμελή κατασκευή) και ότι θα ανταποκρίνεται στις προδιαγραφές, λειτουργίες, αποτελέσματα και ιδιότητες σύμφωνα τα Διεθνή Πρότυπα.

7.3.- Ο Ανάδοχος αποζημιώνει την ΔΑΕΜ Α.Ε. για κάθε απαίτηση τρίτων από την εκτέλεση της Σύμβασης, η οποία τυχόν θα απορρέει από τη χρήση διπλωμάτων ευρεσιτεχνίας, αδειών, σχεδίων, υποδειγμάτων και εργοστασιακών ή εμπορικών σημάτων εκ μέρους του ή εκ μέρους των συνεργατών της, η οποία αναφέρεται στη Σύμβαση ή την Προσφορά. Ο Ανάδοχος αποζημιώνει πλήρως την ΔΑΕΜ Α.Ε. και τυχόν το Δήμο Αθηναίων για κάθε ζημία τους, που ενδεχομένως προξενηθεί σε αυτούς από υπαιτιότητα του Αναδόχου ή των προσώπων που συνεργάζονται με αυτήν για την εκτέλεση της Σύμβασης. Περαιτέρω, ο Ανάδοχος συνδράμει με δαπάνες της ΔΑΕΜ Α.Ε. ή/και τον Δήμο Αθηναίων, αναλαμβάνοντας το κόστος κάθε αντιδικίας, εξώδικης ή δικαστικής, με τρίτους, που συνδέεται με την εκ μέρους της, ή την εκ μέρους των συνεργαζόμενων με αυτήν προσώπων, αδυναμία ή πλημμελή εκπλήρωση των συμβατικών της υποχρεώσεων.

7.4.- Ο Ανάδοχος φέρει τον κίνδυνο για κάθε ζημία ή απώλεια των προϊόντων που θα παραδοθούν στην ΔΑΕΜ Α.Ε. σε εκτέλεση της σύμβασης, μέχρι την ημερομηνία οριστικής παραλαβής τους, υποχρεούμενη σε περίπτωση ζημιάς, φθοράς ή απώλειας σε πλήρη αποκατάσταση ή, ακόμη και αντικατάστασή τους.

Οι παραπάνω υποχρεώσεις αναφέρονται συμπληρωματικά με αυτές που αναφέρονται ρητά σε άλλα σημεία της παρούσας Σύμβασης.

ΑΡΘΡΟ 8ο: Καθυστερήσεις εκτέλεσης

8.1. Αν ο Ανάδοχος καθυστερεί στην υλοποίηση του συνόλου ή μέρος του έργου η ΔΑΕΜ Α.Ε. δικαιούται, χωρίς όχληση και ανεξάρτητα από άλλα δικαιώματα που της παρέχει η Σύμβαση, πρόσθετη αποζημίωση για κάθε ημέρα καθυστέρησης ανερχόμενη σε 0,2% επί της Συμβατικής Τιμής.

8.2. Σε περίπτωση καθυστερήσεων για τις οποίες η συνολικά υπολογιζόμενη Συμβατική Αποζημίωση ανέρχεται σε ποσοστό 10% της Συμβατικής Τιμής, η ΔΑΕΜ Α.Ε. δικαιούται σωρευτικά, αφού ειδοποιήσει σχετικά τον Ανάδοχο να καταγγείλει τη Σύμβαση και να κηρύξει τον Ανάδοχο έκπτωτο.

ΑΡΘΡΟ 9ο: ΚΥΡΙΟΤΗΤΑ ΠΡΟΪΟΝΤΩΝ

Το πλήρες και αποκλειστικό περιουσιακό δικαίωμα επί του εξοπλισμού και των τυχόν κατασκευών που ο Ανάδοχος θα προμηθεύσει/υλοποιήσει σε εκτέλεση της Σύμβασης, μεταβιβάζεται, επ' αόριστον, στην ΔΑΕΜ Α.Ε. για πλήρη και απόλυτη χρήση και εκμετάλλευση από αυτήν.

ΑΡΘΡΟ 10ο: ΚΑΤΑΓΓΕΛΙΑ ΕΚ ΜΕΡΟΥΣ ΤΗΣ ΔΑΕΜ Α.Ε.

10.1. Η ΔΑΕΜ Α.Ε. δικαιούται να καταγγείλει τη Σύμβαση σε οποιαδήποτε από τις ακόλουθες περιπτώσεις:

α) ο Ανάδοχος δεν υλοποιεί το Έργο με τον τρόπο που ορίζεται στη Σύμβαση, παρά τις προς τούτο επανειλημμένες οχλήσεις της ΔΑΕΜ Α.Ε.

β) η Ανάδοχος αρνείται ή αμελεί να εκτελέσει τις έγγραφες εντολές

γ) ο Ανάδοχος εκχωρεί τη Σύμβαση ή αναθέτει εργασίες υπεργολαβικά χωρίς την άδεια της ΔΑΕΜ Α.Ε.

δ) Αν ο Ανάδοχος πτωχεύσει, τεθεί υπό αναγκαστική διαχείριση ή εκκαθάριση, λυθεί ή ανακληθεί η άδεια λειτουργίας του ή γίνουν πράξεις αναγκαστικής εκτελέσεως σε βάρος του, στο σύνολο ή σε σημαντικό μέρος των περιουσιακών του στοιχείων.

ε) εκδίδεται τελεσίδικη απόφαση κατά του Αναδόχου για αδίκημα σχετικό με την άσκηση του επαγγέλματός του

10.2. Τα αποτελέσματα της καταγγελίας επέρχονται από την περιέλευση στην Ανάδοχο της εκ μέρους της ΔΑΕΜ Α.Ε. καταγγελίας. Κατ' εξαίρεση, η ΔΑΕΜ Α.Ε. δύναται, κατ' ενάσκηση διακριτικής της ευχέρειας, για όσες από τις περιπτώσεις καταγγελίας είναι αυτό δυνατό, να τάξει εύλογη (κατ' αυτήν) προθεσμία θεραπείας της παραβάσεως, οπότε τα αποτελέσματα της καταγγελίας επέρχονται αυτόματα με την πάροδο της ταχθείσας προθεσμίας, εκτός εάν η ΔΑΕΜ Α.Ε. γνωστοποιήσει εγγράφως προς τον Ανάδοχο ότι θεωρεί την παράβαση θεραπευθείσα.

10.3. Με την μετά από καταγγελία της ΔΑΕΜ Α.Ε. λύση της Σύμβασης, η Ανάδοχος υποχρεούται:

α) Να απόσχει από την διενέργεια οποιασδήποτε εργασίας, έργου, παροχής υπηρεσιών ή εκτέλεσης υποχρεώσεώς του που πηγάζει από τη Σύμβαση, πλην εκείνων που επιβάλλονται για την διασφάλιση προϊόντων, εργασιών και εγκαταστάσεων.

β) Να παραδώσει, σε χρόνο που θα προσδιορίσει η ΔΑΕΜ Α.Ε., όποιο έργο ή εργασία (ολοκληρωμένο ή μη) έχει εκπονήσει ή έχει στην κατοχή του καθώς και τα πάσης φύσεως υποστηρικτικά έγγραφα και μέσα (μαγνητικά ή μη) και να μεριμνήσει όπως οι Υπεργολάβοι και συνεργάτες του πράξουν το ίδιο.

γ) Να παραδώσει στην ΔΑΕΜ Α.Ε. κάθε εξοπλισμό, υλικά ή άλλα αγαθά που αφορούν άμεσα ή έμμεσα το Έργο και ευρίσκονται στην κατοχή του, εγγυώμενος ότι οι Υπεργολάβοι και συνεργάτες του θα πράξουν το ίδιο.

Το συντομότερο δυνατό μετά την καταγγελία της Σύμβασης, η ΔΑΕΜ Α.Ε. βεβαιώνει την αξία του παρασχεθέντος μέρους του Έργου καθώς και κάθε οφειλή έναντι του Αναδόχου κατά την ημερομηνία καταγγελίας.

10.4. Η ΔΑΕΜ Α.Ε. αναστέλλει την καταβολή οποιουδήποτε ποσού πληρωτέου σύμφωνα με την Σύμβαση προς την Ανάδοχο μέχρις εκκαθαρίσεως των μεταξύ τους υποχρεώσεων και οι εγγυητικές επιστολές καταπίπτουν.

10.5. Η ΔΑΕΜ Α.Ε. δικαιούται να απαιτήσει πρόσθετα από την Ανάδοχο αποζημίωση για κάθε ζημία που υπέστη μέχρι του ανώτατου ποσού του συμβατικού Τιμής που αντιστοιχεί στην αξία του τμήματος του Έργου που δεν μπορεί, λόγω πλημμελούς εκτελέσεως της Σύμβασης, να χρησιμοποιηθεί για τον προοριζόμενο σκοπό.

ΑΡΘΡΟ 11ο: Ανωτέρα βία

11.1. Τα συμβαλλόμενα μέρη δεν ευθύνονται για τη μη εκπλήρωση των συμβατικών τους υποχρεώσεων, στο μέτρο που η αδυναμία εκπλήρωσης οφείλεται σε περιστατικά ανωτέρας βίας.

11.2. Ο Ανάδοχος επικαλούμενος υπαγωγή της αδυναμίας εκπλήρωσης υποχρεώσεών του σε γεγονός που εμπίπτει στην έννοια της ανωτέρας βίας, οφείλει να γνωστοποιήσει και επικαλεσθεί προς την ΔΑΕΜ Α.Ε. τους σχετικούς λόγους και περιστατικά εντός αποσβεστικής προθεσμίας είκοσι (20) ημερών από τότε που συνέβησαν, προσκομίζοντας τα απαραίτητα αποδεικτικά στοιχεία. Η ΔΑΕΜ Α.Ε. υποχρεούται να απαντήσει εντός είκοσι (20) περαιτέρω ημερών στο σχετικό αίτημα του Αναδόχου, διαφορετικά, με την πάροδο άπρακτης της προθεσμίας, τεκμαίρεται αποδοχή του αιτήματος.

ΑΡΘΡΟ 12ο: Εφαρμοστέο Δίκαιο - επίλυση διαφορών

12.1. Η Σύμβαση διέπεται από το Ελληνικό δίκαιο.

12.2. Η ΔΑΕΜ Α.Ε. και ο Ανάδοχος καταβάλλουν κάθε προσπάθεια για τη φιλική επίλυση κάθε διαφοράς σχετικής με τη Σύμβαση που μπορεί να προκύψει μεταξύ τους σχετικά με την ερμηνεία ή την εκτέλεση ή την εφαρμογή της Σύμβασης ή εξ' αφορμής της, σύμφωνα με τους κανόνες της καλής πίστης και των χρηστών συναλλακτικών ηθών

12.3. Σε περίπτωση που δεν επιτευχθεί φιλική επίλυση της διαφοράς μέσα σε χρονική προθεσμία ενός (1) μηνός από την εμφάνιση της διαφοράς, αυτή διευθετείται βάσει της Ελληνικής νομοθεσίας και αρμόδια θα είναι τα Δικαστήρια που εδρεύουν στην Αθήνα.

ΑΡΘΡΟ 13ο: Τροποποίηση όρων της σύμβασης

Συμφωνείται ότι οποιαδήποτε τυχόν τροποποίηση των όρων σύμβασης αυτής, γίνεται μόνο έπειτα από γραπτή συμφωνία των συμβαλλόμενων μερών. Η παρούσα σύμβαση συντάχθηκε σε δυο (2) αντίγραφα όμοια και αναγνώσθηκε και βεβαιώθηκε από τους συμβαλλόμενους υπογράφηκε από αυτούς και παρέλαβε από ένα αντίγραφο ο κάθε συμβαλλόμενος.

ΟΙ ΣΥΜΒΑΛΛΟΜΕΝΟΙ

**ΔΗΜΟΣ ΑΘΗΝΑΙΩΝ ΑΝΩΝΥΜΗ
ΑΝΑΠΤΥΞΙΑΚΗ ΕΤΑΙΡΕΙΑ ΜΗΧΑΝΟΓΡΑΦΗΣΗΣ
ΚΑΙ ΕΠΙΧΕΙΡΗΣΙΑΚΩΝ ΜΟΝΑΔΩΝ ΟΤΑ (ΔΑΕΜ
Α.Ε.)**

.....

**Αθήνα/...../2018
Για τη ΔΑΕΜ Α.Ε.**

**Σταύρος Ασθενίδης
Διευθύνων Σύμβουλος**

i

Σε περίπτωση που η αναθέτουσα αρχή /αναθέτων φορέας είναι περισσότερες (οι) της (του) μίας (ενός) θα αναφέρεται το σύνολο αυτών

- ii Επαναλάβετε τα στοιχεία των αρμοδίων, όνομα και επώνυμο, όσες φορές χρειάζεται.
- iii Βλέπε σύσταση της Επιτροπής, της 6ης Μαΐου 2003, σχετικά με τον ορισμό των πολύ μικρών, των μικρών και των μεσαίων επιχειρήσεων (ΕΕ L 124 της 20.5.2003, σ. 36). Οι πληροφορίες αυτές απαιτούνται μόνο για στατιστικούς σκοπούς.

Πολύ μικρή επιχείρηση: επιχείρηση η οποία **απασχολεί λιγότερους από 10 εργαζομένους** και της οποίας ο ετήσιος κύκλος εργασιών και/ή το σύνολο του ετήσιου ισολογισμού **δεν υπερβαίνει τα 2 εκατομμύρια ευρώ.**

Μικρή επιχείρηση: επιχείρηση η οποία **απασχολεί λιγότερους από 50 εργαζομένους** και της οποίας ο ετήσιος κύκλος εργασιών και/ή το σύνολο του ετήσιου ισολογισμού **δεν υπερβαίνει τα 10 εκατομμύρια ευρώ.**

Μεσαίες επιχειρήσεις: επιχειρήσεις που **δεν είναι ούτε πολύ μικρές ούτε μικρές και οι οποίες απασχολούν λιγότερους από 250 εργαζομένους** και των οποίων ο ετήσιος κύκλος εργασιών **δεν υπερβαίνει τα 50 εκατομμύρια ευρώ και/ή το σύνολο του ετήσιου ισολογισμού δεν υπερβαίνει τα 43 εκατομμύρια ευρώ.**

iv Έχει δηλαδή ως κύριο σκοπό την κοινωνική και επαγγελματική ένταξη ατόμων με αναπηρία ή μειονεκτούντων ατόμων.

v Τα δικαιολογητικά και η κατάταξη, εάν υπάρχουν, αναφέρονται στην πιστοποίηση.

vi Ειδικότερα ως μέλος ένωσης ή κοινοπραξίας ή άλλου παρόμοιου καθεστώτος.

vii Επισημαίνεται ότι σύμφωνα με το δεύτερο εδάφιο του άρθρου 78 "Όσον αφορά τα κριτήρια που σχετίζονται με τους τίτλους σπουδών και τα επαγγελματικά προσόντα που ορίζονται στην περίπτωση στ' του Μέρους II του Παραρτήματος XII του Προσαρτήματος Α' ή με την σχετική επαγγελματική εμπειρία, οι οικονομικοί φορείς, μπορούν ωστόσο να βασίζονται στις ικανότητες άλλων φορέων μόνο εάν οι τελευταίοι θα εκτελέσουν τις εργασίες ή τις υπηρεσίες για τις οποίες απαιτούνται οι συγκεκριμένες ικανότητες."

viii Σύμφωνα με τις διατάξεις του άρθρου 73 παρ. 3 α, **εφόσον προβλέπεται στα έγγραφα της σύμβασης είναι δυνατή η κατ' εξαίρεση παρέκκλιση από τον υποχρεωτικό αποκλεισμό για επιτακτικούς λόγους δημόσιου συμφέροντος, όπως δημόσιας υγείας ή προστασίας του περιβάλλοντος.**

- ix Όπως ορίζεται στο άρθρο 2 της απόφασης-πλαίσιο 2008/841/ΔΕΥ του Συμβουλίου, της 24ης Οκτωβρίου 2008, για την καταπολέμηση του οργανωμένου εγκλήματος (ΕΕ L 300 της 11.11.2008, σ. 42).
- x Σύμφωνα με άρθρο 73 παρ. 1 (β). Στον Κανονισμό ΕΕΕΣ (Κανονισμός ΕΕ 2016/7) αναφέρεται ως "διαφθορά".
- xi Όπως ορίζεται στο άρθρο 3 της Σύμβασης περί της καταπολέμησης της δωροδοκίας στην οποία ενέχονται υπάλληλοι των Ευρωπαϊκών Κοινοτήτων ή των κρατών μελών της Ευρωπαϊκής Ένωσης (ΕΕ C 195 της 25.6.1997, σ. 1) και στην παράγραφο 1 του άρθρου 2 της απόφασης-πλαίσιο 2003/568/ΔΕΥ του Συμβουλίου, της 22ας Ιουλίου 2003 για την καταπολέμηση της δωροδοκίας στον ιδιωτικό τομέα (ΕΕ L 192 της 31.7.2003, σ. 54). Περιλαμβάνει επίσης τη διαφθορά όπως ορίζεται στο **v. 3560/2007(ΦΕΚ 103/A)**, «Κύρωση και εφαρμογή της Σύμβασης ποινικού δικαίου για τη διαφθορά και του Πρόσθετου σ' αυτήν Πρωτοκόλλου» (αφορά σε προσθήκη καθόσον στο v. Άρθρο 73 παρ. 1 β αναφέρεται η κείμενη νομοθεσία).
- xii Κατά την έννοια του άρθρου 1 της σύμβασης σχετικά με τη προστασία των οικονομικών συμφερόντων των Ευρωπαϊκών Κοινοτήτων (ΕΕ C 316 της 27.11.1995, σ. 48) όπως κυρώθηκε με το v. 2803/2000 (ΦΕΚ 48/A) "Κύρωση της Σύμβασης σχετικά με την προστασία των οικονομικών συμφερόντων των Ευρωπαϊκών Κοινοτήτων και των συναφών με αυτήν Πρωτοκόλλων.
- xiii Όπως ορίζονται στα άρθρα 1 και 3 της απόφασης-πλαίσιο του Συμβουλίου, της 13ης Ιουνίου 2002 για την καταπολέμηση της τρομοκρατίας (ΕΕ L 164 της 22.6.2002, σ. 3). Αυτός ο λόγος αποκλεισμού περιλαμβάνει επίσης την ηθική αυτουργία ή την απόπειρα εγκλήματος, όπως αναφέρονται στο άρθρο 4 της εν λόγω απόφασης-πλαίσιο.
- xiv Όπως ορίζεται στο άρθρο 1 της οδηγίας 2005/60/ΕΚ του Ευρωπαϊκού Κοινοβουλίου και του Συμβουλίου, της 26ης Οκτωβρίου 2005, σχετικά με την πρόληψη της χρησιμοποίησης του χρηματοπιστωτικού συστήματος για τη νομιμοποίηση εσόδων από παράνομες δραστηριότητες και τη χρηματοδότηση της τρομοκρατίας (ΕΕ L 309 της 25.11.2005, σ.15) που ενσωματώθηκε με το v. 3691/2008 (ΦΕΚ 166/A) "Πρόληψη και καταστολή της νομιμοποίησης εσόδων από εγκληματικές δραστηριότητες και της χρηματοδότησης της τρομοκρατίας και άλλες διατάξεις".
- xv Όπως ορίζεται στο άρθρο 2 της οδηγίας 2011/36/ΕΕ του Ευρωπαϊκού Κοινοβουλίου και του Συμβουλίου, της 5ης Απριλίου 2011, για την πρόληψη και την καταπολέμηση της εμπορίας ανθρώπων και για την προστασία των θυμάτων της, καθώς και για την αντικατάσταση της απόφασης-πλαίσιο 2002/629/ΔΕΥ του Συμβουλίου (ΕΕ L 101 της 15.4.2011, σ. 1) η οποία ενσωματώθηκε στην εθνική νομοθεσία με το v. 4198/2013 (ΦΕΚ 215/A) "Πρόληψη και καταπολέμηση της εμπορίας ανθρώπων και προστασία των θυμάτων αυτής και άλλες διατάξεις".
- xvi Η εν λόγω υποχρέωση αφορά ιδίως: α) στις περιπτώσεις εταιρειών περιορισμένης ευθύνης (Ε.Π.Ε) και προσωπικών εταιρειών (Ο.Ε και Ε.Ε), τους διαχειριστές, β) στις περιπτώσεις ανωνύμων εταιρειών (Α.Ε), τον Διευθύνοντα Σύμβουλο καθώς και όλα τα μέλη του Διοικητικού Συμβουλίου (βλ. τελευταίο εδάφιο της παρ. 1 του άρθρου 73)
- xvii Επαναλάβετε όσες φορές χρειάζεται.
- xviii Επαναλάβετε όσες φορές χρειάζεται.
- xix Επαναλάβετε όσες φορές χρειάζεται.
- xx Οικονομικός φορέας που έχει αποκλειστεί με τελεσίδικη απόφαση από τη συμμετοχή σε διαδικασία σύναψης σύμβασης ή ανάθεσης παραχώρησης δε μπορεί να κάνει χρήση αυτής της δυνατότητας κατά την περίοδο αποκλεισμού που ορίζεται στην εν λόγω απόφαση (άρθρο 73 παρ. 7 τελευταίο εδάφιο)
- xxi Λαμβανομένου υπόψη του χαρακτήρα των εγκλημάτων που έχουν διαπραχθεί (μεμονωμένα, κατ' εξακολούθηση, συστηματικά ...), η επεξήγηση πρέπει να καταδεικνύει την επάρκεια των μέτρων που λήφθηκαν.
- xxii Στην περίπτωση που ο οικονομικός φορέας είναι Έλληνας πολίτης ή έχει την εγκατάστασή του στην Ελλάδα, οι υποχρεώσεις του που αφορούν τις εισφορές κοινωνικής ασφάλισης καλύπτουν τόσο την κύρια όσο και την επικουρική ασφάλιση (άρθρο 73 παρ. 2 δεύτερο εδάφιο).
- xxiii Σημειώνεται ότι, σύμφωνα με το άρθρο 73 παρ. 3 περ. α και β, εφόσον προβλέπεται στα έγγραφα της σύμβασης είναι δυνατή η παρέκκλιση από τον υποχρεωτικό αποκλεισμό λόγω αθέτησης υποχρεώσεων καταβολής φόρων ή ασφαλιστικών εισφορών κατ' εξαίρεση, για επιτακτικούς λόγους δημόσιου συμφέροντος, όπως δημόσιας υγείας ή προστασίας του περιβάλλοντος ή/και όταν ο αποκλεισμός θα ήταν σαφώς δυσανάλογος, ιδίως όταν μόνο μικρά ποσά των φόρων ή των εισφορών κοινωνικής ασφάλισης δεν έχουν καταβληθεί, ή όταν ο οικονομικός φορέας ενημερώθηκε σχετικά με το ακριβές ποσό που οφείλεται λόγω αθέτησης των υποχρεώσεων του όσον αφορά στην καταβολή φόρων ή εισφορών κοινωνικής ασφάλισης σε χρόνο κατά τον οποίο δεν είχε τη δυνατότητα να λάβει μέτρα, σύμφωνα με το τελευταίο εδάφιο της παραγράφου 2 του άρθρου 73, πριν από την εκπνοή της προθεσμίας αίτησης συμμετοχής ή σε ανοικτές διαδικασίες της προθεσμίας υποβολής προσφοράς

- ^{xxiv} Επαναλάβετε όσες φορές χρειάζεται.
- ^{xxv} Όπως αναφέρονται για τους σκοπούς της παρούσας διαδικασίας σύναψης δημόσιας σύμβασης στις κείμενες διατάξεις, στα έγγραφα της σύμβασης ή στο άρθρο 18 παρ. 2 .
- ^{xxvi} . Η απόδοση όρων είναι σύμφωνη με την παρ. 4 του άρθρου 73 που διαφοροποιείται από τον Κανονισμό ΕΕΕΣ (Κανονισμός ΕΕ 2016/7)
- ^{xxvii} Άρθρο 73 παρ. 5.
- ^{xxviii} Εφόσον στα έγγραφα της σύμβασης γίνεται αναφορά σε συγκεκριμένη διάταξη, να συμπληρωθεί ανάλογα το ΤΕΥΔ πχ άρθρο 68 παρ. 2 ν. 3863/2010 .
- ^{xxix} Όπως προσδιορίζεται στο άρθρο 24 ή στα έγγραφα της σύμβασης.
- ^{xxx} Πρβλ άρθρο 48.
- ^{xxxi} Η απόδοση όρων είναι σύμφωνη με την περιπτ. στ παρ. 4 του άρθρου 73 που διαφοροποιείται από τον Κανονισμό ΕΕΕΣ (Κανονισμός ΕΕ 2016/7)
- ^{xxxii} Όπως περιγράφεται στο Παράρτημα XI του Προσαρτήματος Α, **οι οικονομικοί φορείς από ορισμένα κράτη μέλη οφείλουν να συμμορφώνονται με άλλες απαιτήσεις που καθορίζονται στο Παράρτημα αυτό.**
- ^{xxxiii} Μόνον εφόσον επιτρέπεται **στη σχετική διακήρυξη ή στην πρόσκληση ή στα έγγραφα της σύμβασης που αναφέρονται στην διακήρυξη.**
- ^{xxxiv} Οι αναθέτουσες αρχές μπορούν να **ζητούν** έως τρία έτη και να **επιτρέπουν** την τεκμηρίωση εμπειρίας που **υπερβαίνει** τα τρία έτη.
- ^{xxxv} Πρέπει να απαριθμούνται **όλοι** οι παραλήπτες και ο κατάλογος πρέπει να περιλαμβάνει τόσο δημόσιους όσο και ιδιωτικούς πελάτες για τα σχετικά αγαθά ή υπηρεσίες.
- ^{xxxvi} Επισημαίνεται ότι εάν ο οικονομικός φορέας **έχει** αποφασίσει να αναθέσει τμήμα της σύμβασης σε τρίτους υπό μορφή υπεργολαβίας **και** στηρίζεται στις ικανότητες του υπεργολάβου για την εκτέλεση του εν λόγω τμήματος, τότε θα πρέπει να συμπληρωθεί χωριστό ΤΕΥΔ για τους σχετικούς υπεργολάβους, βλέπε μέρος II, ενότητα Γ ανωτέρω.
- ^{xxxvii} Πρβλ και άρθρο 1 ν. 4250/2014
- ^{xxxviii} Υπό την προϋπόθεση ότι ο οικονομικός φορέας έχει παράσχει τις απαραίτητες πληροφορίες (διαδικτυακή διεύθυνση, αρχή ή φορέα έκδοσης, επακριβή στοιχεία αναφοράς των εγγράφων) που παρέχουν τη δυνατότητα στην αναθέτουσα αρχή ή στον αναθέτοντα φορέα να το πράξει. Όπου απαιτείται, τα στοιχεία αυτά πρέπει να συνοδεύονται από τη σχετική συγκατάθεση για την εν λόγω πρόσβαση.